北京日報

本報在東城鎮江胡同　電話東局一百五十一號　分館在外城李鐵拐斜街　電話南局六百四十五號

PEKING YIH PAO.
Chen Kiang Hutung,
Hatamen Street,
PEKING, CHINA,

甲子歲　本報每日兩大張星期一單出正張　本報出版第二十一年第七千二百六十四號　郵政局特認為新聞紙類

本報京外各處分館　一在天津東馬路電話五百七十號　一在開封相國寺後街　一在彰德府城內鼓樓後街　一在奉天城內民政司對過　一在洛陽商埠南門內　一在鄭州福壽大街

價目
一元四角五分均以兩月起碼按日分寄半年全年照算郵票代價按九折計算

報價目
刻表出售
鐵路行車時刻表每塊大洋六元　津浦鐵路行車時刻表每塊大洋四元

本報告白刊例
短行(版面四分之一長)每行每日刊費大洋五角　長行(版面二分之一長)每行每日刊費大洋一元　全年七折　半年八折(均以五號字計)　地位隨時移動如指定地位加倍收價　刊費先付　事關臨時刊登另議

惠顧無任歡迎　總理張謇　協理錢永銘　京行總理羅鈺　副理陳揚祜王徵　行址北京西河沿　電話總處協理室南局二一一九　分機一號　京行經理副理室南局三三六　五四五八　分機十五號　營業室南局四一三六　電報掛號六六三九

天津　上海英界北京路　香港德輔道　南京下關惠民橋　揚州左衛街　杭州　周家口　其餘各省會商埠均有滙通機關並與中南金城大陸銀行合設準備庫及儲蓄會於上海天津漢口等處

山東濟南　台莊　臨清　濟寧　青島　煙台　山西太原　大同　河南開封　鄭州　許昌　周口　駐馬店　陝西西安　四川重慶　成都　萬縣　自流井　瀘州　五通橋　湖北漢口　宜昌　江西南昌　九江　吉安　景德鎮　貴州貴陽　安順　洪江　三江　廣東香港　廣州　汕頭　瓊州　福建福州　廈門　三都澳　江門　南寧　南京

交通銀行發息通告

茲經本會議決本行十二年份股息定於五月十日即舊歷四月初七日起開始發給應請股東諸君屆時携憑股票就近向本行總管理處或各地分支行支取為荷特此通告

交通銀行董事會啟

中興煤礦公司開股東常會廣告

本公司訂於本年五月二十日即舊歷四月十七日下午二鐘在天津意界本公司開第十四次股東常會報告十二年分營業情形暨分派餘利并修改章程改選監察人務請股東於會期前將股票送本公司掛號換給入場券以便招待除函達外特此登報通告

中興煤礦公司董事會啟

全國銀行公會聯合會議各代表鳴謝

啟者此次代表等聯袂來京辱承各界招待并擾盛筵東道情股感謝無似本會議業於四月二十二日閉會代表等即日出京行色匆匆未克專誠謁辭實深歉仄用特登報鳴謝諸希諒察

書畫賞鑒家注意

茲有江南舊家收藏字畫多件訂於陽歷四月二十五日起陳列中央公園春明館內五日以供賞鑒其精者有戴鹿牀八大山人石濤漸江蔣南沙湯雨生顧鶴慶黃慎金冬心羅兩峯鄭板橋諸名家真蹟遇有知音倘可割愛各件訂定唯一價目購者先付定金五日取件凡有書畫癖者幸勿交臂失之

東四牌樓北嘎嘎胡同二十四號寶四硯齋主人謹啟

交通銀行召集股東常會通告

本會議決定於五月二十五日即舊歷四月二十二日午後一時假北京銀行公會開股東常會務請諸君於會期前五日攜帶股票到北京本行總管理處驗明領取赴會入場券其不克親自到會須委託代表者應請先期親攜股票到就近本分支行驗明蓋章交由代表人攜赴北京本行總管理處數股數作委託書由該分支行開具戶名號碼照領入場券赴會再上年股東常會及董事會公舉委員修改之行章草案應明屆常會提請表決以便實行合併奉開特此通告

交通銀行董事會啟

北京商業銀行召集股東常會廣告

本行遵照章程第三十六條定於五月十一日午後二時(即舊歷四月八日)在北京西交民巷總行開股東大會並改選監察人務祈各股東於會期前一星期攜帶股票平本行驗取入場券以憑到會倘有因事不克親自蒞會者須於期前函知本行出具委託書交由他股東代表如股東有提議事件希於期前五日送到本會以便屆時提出除另函通知外特此廣告

董事會啟

律師葉在均

鄙人現已辭去大理院推事之職改業律師設事務所於宣外爛縵胡同內九間房七井胡同電話南局九百二十五號

丹華火柴公司股東公鑒

茲定十三年五月十八日下午一時在北京前門外西河東織雲公所開第六次定期股東會屆時務希惟臨除赴會證專函寄達外特此登報週知此佈

董事會謹啟

天津造胰公司訂期開股東常會廣告

敬啟者本公司訂於十三年陽歷四月二十七號(即陰歷三月二十四日)星期日午後二時舉行股東常會會場設在天津東南城角本公司樓上敬請各位股東屆時攜帶股票或息單蒞會除分別通函外特此登報奉聞

天津造胰公司董事會謹啟

啟新洋灰股分有限公司訂期開股東常會廣告

啟者本公司訂於陽歷五月六日即陰歷四月初三日下午二鐘舉行股東常會會場在天津法界海大道本公司總事務所敬請諸君惠臨凡有記名股東於會期前三日攜帶股票送本公司總事務所新有股東掛號填給入場券不記名股東於前五日將本名及住址到本公司註冊...特此啟

清華學校油飾房屋招商投標廣告

(一)應加油飾之處(甲)學務處(乙)古月堂(丙)中等科後段

(二)辦法　包工人無論投一段或兩段三段工作由陽歷五月一日止先到本校庶務處掛號隨繳掛號金式元領取詳細說明書將來得標與否概不退還

(三)標件　標件於陽歷五月三日下午三時親自投到外交部會議廳聽候開標標內若無說明書及未到本校掛號者均作無效但本校對於各標有自由選擇之權

告窆

敬啟者家主旭初之顯考妣即少主之杰之先王父母清中議大夫夢華府君暨配陶李兩太淑人定於甲子年夏歷四月十六日合葬於會稽攢宮山之陽賻儀概不敢領忝在世年鄉戚寅誼恐未周知謹此馳報

紹興道墟東市井頭台門范宅門房謹告

上海滄洲旅館擴充營業廣告

本旅館由十園林而改造有餘年向駐各國嘉賓並為僑商偉人宴會之所舉凡一切建築陳設貴旅社為優因住客多皆外賓故夙聘洋經理主持營業茲為擴充生意利便我國旅客起見特添聘華經理認真接待且隨時改善務期中外同歡綜其特色路列如下

(一)地址　靜安寺路之中點地在南京路之西偏既清曠無俗韻均足怡情　特色一

(二)廳堂　廳室壯麗磁畫雕陳中西餐間以至遊戲室跳舞室均屬佳構公餘涉足彈子房球場　特色二

(三)房舍　房舍寬敞陳設雅潔每一房間附設浴室侍者招待均善伺應起居如意無逾於此　特色三

(四)餐膳　餐膳中西大菜隨時備用中菜厨司專聘京蘇名厨通宵達旦有呼即應另闢餐間婚禮壽筵款客酬賓可稱廣座　特色四

(五)房金　房金從廉華商光顧尤加優待每一房間自五元起至二十五元大餐在內中西聽便如不用餐扣去二元　特色五

(六)汽車　專備汽車及行李車為迎送旅客并資遊玩計程取值不稍過求　特色六

凡此特色皆為滬上旅館所僅有如蒙惠顧方知並非過於自詡也　電話西六〇三號　西六〇四號　西四二六〇號　預定房舍電報掛號 BURLINGTON　上海靜安寺路中一百七十三號滄洲旅館華洋經理披露

神相僧重來

廣東鼎湖山退院方丈空子法師前以相術來遊京師為吾人指示迷津護從不淺近者遍歷各省重來京師其術尤精又得諸經驗奕特為登報以志欽佩(住址)寓京東四牌樓演樂胡同慶福寺(談相時間)每日午前八時起午後六時止　孫寶琦　王達　陸宗輿　黃明新　林繩武　于冲漢　畢桂芳　沈其昌　唐天喜　趙泰源　黃漢湘　賴炳彰　秀康　胡棟朝　梁廣照　季準　同啟

直隸華商賽馬會春賽預佈

茲訂於陽歷四月十八十九二十廿一日　陰歷三月十五十六十七十八日在南開中國馬場賽馬特此謹佈(華二五六)

民業銀行廣告

本銀行額定資本壹百萬元業經呈奉財政部驗資註冊專營各種存款放款滙兌貼現及銀行一切業務並兼辦各種儲蓄以副惠顧諸君雅意特此廣告

銀行地址　北京前門外煤市街南首路西

營業時間　上午九時至下午四時　儲蓄部營業時間上午十時至下午六時　星期日上午九時至下午四時

電話南局　總理室五二五四　經理室四四二一　營業室　儲蓄部四七五〇

電報掛號　三〇四六

通滙處　天津　上海　漢口　南昌　鎮江　揚州　山西

緊要新聞

▲倒閣與擁閣之奮鬥

倒閣派議員近見外間有孫揆態度消極索欵出洋之風說日前在某督辦前建議謂孫氏之裝聾不走原恃法治共進會與民憲同志會兩政團爲後援而中立派議員對孫并無表示宜趁此時機大爲吸收遂由馬蜂頭髮均社三黨派出代表多人連日乘汽車分向中立派及各政團接洽力爲拉攏運動倒孫中立派已由前所發起之聚餐會邀集在黨議員在某宅開會討論此事僉謂我等對于孫閣固不表示維持然亦不能爲他黨利用加入倒閣方面至法治共進會與民憲同志會日來迭開會議力籌抵制之法幷紛紛在孫揆前進言要抱定依法而去之主意據昨日形勢觀察倒閣與擁閣兩派大有旗鼓相當之勢又聞某方預定計畫如孫再不去決以軍警索餉而强迫其下台若果達到目的則先以交吳代閣爲過渡俟各方空氣稍爲和緩再正式提出某督辦組閣云（本）

之表示在此形勢之下而謂府院將起衝突實爲不近情理之辭云云（美）

▲關于李義元案外團不滿於英使

英使拘捕我國軍人李義元一案前晚八時各國公使開聯席會議先由英使報告始末情形各公使討論後以英使處理此事其缺點有三（一）當此案發生時何以不根據國際法將李送交中國法庭再行抗議（二）此案因遊覽口角演成互毆尙未能明其事之曲直何以小題大作既不電請本國政府又不就商於領袖公使而擅自拘捕（三）英國工黨秉日主義之謂何迺施嚴刑虐待之手段既不顧全中國首都之體面又不尊重世界平等之人格就此三點各公使認英使之處理爲不當擬代向我國外部疏解英公使經各國批評勸導之後亦自知公理之不可背有願受轉圜之意云（公）

▲省自治法會議須一年內成立

▲呂復之提案

衆議院議員呂復因憲法規定省議會議員選舉採取直接制而新選法又未制定政府前曾諮詢衆院迄未解決昨日提出關於省選政府諮詢案之動議四條原文披露如次（一）第四屆省議會議員之選舉應俟各省依憲法第一百二十六條之規定制定各該省自治法後以省法律行之（二）政府應即明令各省行政長官尅期一律成立縣議會限於一年內組成省自治法會議（三）省自治法會議逾期未能組成時省議會議員之選舉得暫由國會制定選舉法行之（四）依憲法第一百三十四條適用地方制度之地方其第一次省議會議員之選舉暫由國會制定選舉法行之（神）

▲孫揆出洋說之由來

▲府院亦無衝突

日來京中盛傳孫揆因政潮澎湃決計出洋考察歐美政治之說曾有人向國務院探詢此事據院中人云孫揆幷無辭職之意亦無藉出洋下台之意至外間所傳孫將出洋之說事雖未始無因而眞相則不如是先是有一倒閣派之衆議員某曾擬上書於孫揆勸孫揆藉出洋考察而下台書中大意謂公與叔魯之不能合作已盡人所知既不能令又不受命則公之前途恐有不堪設想者今爲公計誠不如乘此時機漸卸仔肩而考察歐美政治云云書成未發即先以底稿遍示其所素稔之人於是外間遂謂孫揆已決計索欵出洋然一究其實際則某議員之書是否已發尙不能無疑若遽謂孫揆已如此決定眞可謂神經過敏云又府院衝突一語近雖已成爲名詞但在實際則此際之府院決無衝突之可言蓋孫爲服從總統者而總統對於孫揆在近數日間尙極力慰藉對於叔魯反有欲去聽其自去欲留亦聽其自留

▲天津日捕行兇案已起交涉

▲日人無移交之意

天津電話天津日界一〇二號日本巡捕毆傷華人侯紹亭身死一案天津地方檢察廳檢察長於昨日偕檢察官李景光同到日界日本警察署與荻尾署長直接交涉請求引渡惟日署長極力否認該捕有毆人情事毫無移交誠意而檢察廳方面又以各界代表時有來廳質詢者故已函請交涉署轉向日領事交涉引渡（神）

▲衆議院昨日開會情形

▲組織特別委員會 ▲審查兼任官吏議員 ▲限一星期向大會報告 ▲查辦蔡成勛案咨達政府

衆議院臨時會第二十一號會期昨日（二十五）開會出席議員三百二十九人歐陽鈞臨時代理秘書長主席報告足法定人數開會張瑩芳宣讀行政委員會報告書云爲報告事准山東議員彭占元等來函稱山東第七區議員李元亮現任東海關監督而該區候補議員名次最先之鄧獻璞業已來京按憲法第四十五條有議員不得兼任官吏之規定李元亮即解職等語查本院議員兼任官吏者甚多同人俱係首創憲法之人自身違背大法殊碍民治精神擬請大會迅速組織審查委員會秉公審查如有議員兼任文武官吏者應尊重憲典一律解職如何之處即請大會公決臨時行政委員會廖勁伯謂兼任官吏之議員限一星期內自行辭職否則即須向本院辭去議員職務馬驤謂依照憲法第四十五條議員不得兼任文武官吏現在本院同人之兼任官吏者如督辦局長之類實繁有人既熱心作官吏即無心作議員其未作官吏之議員爲維持國會機關計當然由院議解其職務不然則衆議院即變成官議院搗亂分子以是爲謀官捷徑又代表政府操縱議會前途實爲危險云彭漢遺謂凡見命令者今日須由院議一律解職張瑩芳贊成李燮陽謂去年曾組織特別委員會已作成報告書可依之辦理李議員謂今日最當注意者即惟擔任破壞國會兼任國會籌備事務局局長之景耀月應即依法解職景耀月謂本席最喜歡作議員幷未通告就職且已提出辭呈今日討論不必專對人須對事李載賡謂憲法公布同人有遵守之必要景君當然依法解職奉楷勛伯牟琳吳宗慈張國淦相繼發言均主張議員不得兼任官吏谷芝瑞發言時場下有嗤嗤之聲主席報告牟琳動議（組織特別委員會審查兼任官吏之議員限一星期報告大會）主席諮詢有無附議附議在五人以上當付表決在場三百二十七人起立者二百一十七人多數通過時動議請變更議事日程先議第十一案（江西督軍兼省長蔡成勛公賣烟土勒種罌粟違法殃民咨請政府查辦案）（議員黃序鵷等提出）主席諮詢附議在五人以上以變更議事日程付表決在場三百零八人起立者二百五十九人多數黃序鵷出席說明提案理由略謂本年一月二十八日令大總統明令各省區長官凛遵歷次禁煙命令認眞禁絕吾贛因號稱屬於中央政府者蔡成勛爲贛省軍民長官竟敢違抗明令擅開烟禁查中英續訂禁烟條約禁烟期限自民國六年業已屆滿贛省於民國五年經華洋委員會勘業報禁絕蔡成勛敢犯不韙破壞條約將來中英交涉禁烟責任問題萬國禁烟會質問禁烟資格何所藉口吸食鴉片嗎啡紅丸白丸等毒品於社會健康人羣風紀在在有莫大之害蔡成勛不惜以亡身敗家之毒品荼毒我贛人務使我贛人死無噍類而後已務請同人即日通過該案以救贛人云云萬鈞請主席諮詢有無討論如無討論即表決咨達政府嚴行查辦云主席依法付表決贊成者大多數查辦蔡成勛案成立當由秘書廳起草咨達政府辦理時已五時二十分遂發出席証散會（神）

▲各方對孫揆之態度

▲議員囑孫不可示弱 ▲元首囑孫安心任事 ▲政團方面之活動

孫慕韓自表示消極後一般擁孫派議員李載賡葉夏聲等於前晚（廿四）赴西堂子胡同孫宅探詢眞相其實孫氏尙未到下台退步時雖對手方萬分逼迫亦當忍受必不遽去惟對議員又不能露此口氣祇得謂我上台數月一事辦不動尸位素餐實爲慚愧不如奉身而退較爲妥當云云各議員當即挽勸略謂合法而來應當合法而去若示人以弱大負國民付託之意孫默然元首聞此消息已於昨日派王蘭亭赴孫宅祝壽囑其勸孫安心任事勿萌去志而國會方面對此事亦漸起注意四十二號等政團尤見活動聞下星期衆院大會彈王案當再行提出投票云（中）

▲王克敏預備復職

▲著手籌劃端節用欵 ▲昨日白宮召王晉府 ▲託寶道與外人接洽

據某方消息王克敏已決心復職且對於復職亦有所預備蓋王以節關財政如不先事籌劃臨時必致措手不及連日已召各司長到私宅計劃端節用欵約須六百萬收入已有二百萬尙差四百萬日來並託公府顧問寶道（法人）及財部秘書程某向外人有所接洽至於進行何種欵項雖尙未能探悉惟此種接洽於財政上有關係則不難推知昨日元首因召王至府中面詢一切王謂自當竭力圖報節關當可敷衍云云可知王氏現在不到部係屬一種作用（中）

▲重與捐納之建議

我國共和肇建百度維新自納粟捐官之例停宜乎授爵不能矣然運動一缺往往當道者受賄盈千累萬是無捐官之名而有其實茲有某氏向政府建議擬請以後倡辦實官簡薦任捐意謂社會好爵與其供當局私人收入毋寧歸諸國庫當局對之並無何表示云（北）

▲財政前途之狀况

▲外債之總額 ▲整理無辦法

日前全國銀行聯合會在京開第五屆大會據調查內外債欵數目除有担保者不計外其無担保之債欵爲數達七萬二千三百餘萬之多政府無整理辦法而環顧國內軍費日增民生日促收支相較每年約虧一萬二千餘萬之譜近來政府所希望冀有一綫生機之關稅會議復因外交懸案不決與夫外債債權團連日交換意見對中國無担保各項外債將請使團轉告中政府擬從關餘項下撥一部整理外債惟政府對于此項辦法頗持反對主張以二五附稅爲整理無担保外債唯一途逕外債權人應督促速開關稅會議不應來奪內債基金聞將通告英美日三政府說明此項理由希望各國諒解云（北）

▲那王談論蒙古問題

前內外蒙古都護使那王日昨與人談及蒙古問題茲述其概略如下氏稱中國久欲派兵赴蒙恢復原有地位但因路途遼遠又因俄國赤軍甚多進行頗屬不易外蒙之俄國赤軍駐紮各處橫征暴歛無所不爲蒙民受其壓制敢怒而不敢言蒙古已成赤化鄙人（那王）未敢返蒙者於今數年近年內征服蒙古固屬不易但鄙人深望數年後如有機緣可乘中國必須設法驅逐赤軍恢復蒙境取消王公之舊制建設和平之政府以成中國領土之一部現在蒙境之赤軍所有設施與蒙民均有之妨碍蒙人所納賦稅較前尤爲苛酷赤軍對於蒙民儼然以執政者自居各種設施均由强迫執行蒙古設有國會名爲代表機關蒙古軍力微弱故赤軍之勢力可達外蒙之四盟現在庫倫寄居之呼圖克圖（即活佛）處於赤軍勢力範圍之下毫無實權日處巨寺之中無異囚犯彼之雙目業已失明但赤軍對其行動仍係嚴加防範其他無關重要之喇嘛亦被同樣之監視因之蒙民對於赤軍之苛政莫不痛恨異常但亦不敢公然有所反對總之赤軍一日不去蒙民一日不得安生中國即日重要蒙人在北京召集會議一節與外蒙問題毫無關係因所討論各種事件均爲內蒙問題外蒙迄今仍係傾向中國蒙古青年學生多有與赤軍聯絡一氣者輿論均斥之爲國賊鄙人以爲如欲謀蒙古之治安非先設法組織强有力之軍隊藉以驅逐俄軍不可云云（美）

▲津浦路籌償外債之窘狀

▲浦信整欵息金之延付

津浦路近一月來適逢一九零八年之原借欵一九一零年之續借欵民國二年之浦信路欵三項外債到期惟現欵竭蹶萬分於此百因交集之際公府及直魯豫等協餉尙欲寅吃卯糧要求預借而交通部之負司新俸二萬元辦公費五千元調查費二千五百元督辦鐵路警備處經費三千元路警總局經費一千五百元鐵路教育經費三千除元其他各項費用四千元催解又急如星火該路對於借欵尙能勉强支付而浦信整欵之息金又不免愆期延宕云（陸）

▲廣東之戰事

▲聯軍圍攻惠城 ▲陳軍改變計畫 ▲洛吳電鄂蕭助陳械彈

香港轉廣州電訊東江戰事孫軍圍攻惠城甚急劉震寰劉玉山吳劍學胡思舜各部漾日（二十三）曾電大本營迅撥飛機以備炸東州砲兵並派艦助攻云云孫接電後除令江順等四艦馳往協助外並遣飛機三架開往前線一面復任楊希閔爲第一路總指揮調遣中右路滇軍譚延闓爲第二路總指揮調遣中左路湘軍實行（一）由飛鵝嶺向惠城包圍（二）由永湖取平山淡水進攻海陸豐（三）由河源紫金取潮汕取四面圍攻惠城殲滅陳軍至陳軍方面現又更定作戰計畫除積極援閩外如惠州再受聯軍加倍兵力壓迫時則並惠州亦不守俟聯軍深入惠城後再以金錢向聯軍中之滇軍或湘軍運動使之中變另以林部二黃之精銳抄出某處擾聯軍之後由樟木頭調回王秉鈞王汝爲等從前陳軍改道和平連平繞出北江翁源與前投降北軍之滇軍師長楊池生楊如軒等部會合分援南雄始興英德各處以分東江聯軍勢力如果樟州能迅速解決洪兆麟大部可以調回惠城則又變成前此相持之局云又据廣州電訊云聯軍已於日昨攻克博羅龍門等處現正向惠城進攻是中路軍事已着着勝利敵軍傷亡甚多士氣已挫亟宜乘此大舉肅清一鼓下惠以奠東江昨孫中山已飭購備犒品以爲攻下惠城犒賞各軍之用並擬於日內親往前方視察各軍作戰狀况以爲將來給獎之標準至於惠城形勢現粵軍之實力充足恐難攻下已由李根雲建議擬先攻海陸豐直搗潮汕以斷陳軍後路然後對於惠州再加攻擊可一鼓而下也是以孫中山一面又命航空局長陳友仁調派大號白底飛機數架察探敵軍形勢該機于出發時先在省垣旋繞一週始向東方直飛而去至晚尙未駛回聞該飛機係駛往中左右路各軍以資應用云又聞洛吳以陳烱明現在被圍特電蕭耀南撥助大批械彈給與陳烱明以俾鞏固惠州云（民和）

▲黔軍回黔中之川局

▲袁祖銘回黔之準備 ▲黔軍亦集中黔邊 ▲劉存厚對瀘州會議後之電告 ▲陳遐齡之敬電

漢口電訊袁祖銘準備回黔滇唐分兵三路防禦黔邊形勢日益緊張聞袁祖銘自得洛吳准助回黔開拔費並派于學忠宋大霈爲後援後非常踴躍回黔之心益決連日已在佈置軍隊之中一俟洛方助餉到後即行開拔其計畫如下（一）以宋大霈担任合江防綫（二）以于學忠担任南川防綫（三）袁自率所部担任江津防綫此消息傳出後黔劉亦已着手籌備抵禦並調駐省黔軍分佈于正安火石岡大公各處預料不出旬日必又有一番變化又訊當此袁祖銘回黔聲浪高唱後滇黔兩軍均從事保衞黔邊無暇兼顧省軍處茲亦無力前進亦祇分駐九姓鄉文與綦江各要隘待機返攻而援川軍方面散佈于永寧納溪瀘縣合江江津南川倍陵等處着着嚴防故日來戰事亦極沉寂云又訊劉存厚乘黔袁克復瀘州之機召集川軍各領袖並劉湘袁祖銘同在瀘州大開軍事會議爲解決川事之研究會議結果對熊但用放撫兼施之法以期收容對川局依然聽從北京政府解決並由劉存厚以川督資格就渝組織川督行署以資辦公日昨劉存厚氏按會議結果詳情除分電京洛外另電報告鄂蕭備核矣又據旅京川人云劉存厚在渝設督署係預定計劃其用意有三（一）不設成都而設瀘城可以減少與楊森衝突（二）重慶爲川省稅源極旺所在財富之區遠勝於成都此後軍費不虞無着（三）劉氏實力多在鄂部鄧田等師直轄軍隊有限光桿督軍勢難久延故傾心向洛在渝可與援川軍聯爲一氣藉以保固地盤云又川邊鎭守使陳遐齡昨自漢源行營發出通電云（銜略）頃上大總統各部院吳巡帥一電文曰銜略鈞鑒劉成勛監張等部寇邊及戰鬥情形當於上月皓日本月巧日兩電略呈聰乞明令討伐在案賊連日分道攻我要隘均經痛擊傷亡無算職鎭所部關外各軍以雅榮粮道斷絕所有各運站軍米又被敵盜賣盡淨一聞此耗全軍皆奔馳開入關外各縣有外人生命財產及教堂不下數百萬價值雖經責令知事督同警團保護無如力難制匪將來必有重大損失地方人民更無論矣應請查抄劉成勛等私民私產以資賠償至於國防淪陷從事恢復更不知耗費國帑若干鉅爲此皆成勛等好亂誤國之罪應與國人共棄伏乞我大總統下令討伐催兵進援職鎭誓率偏師殄彼兇頑以張大討而挽邊局臨電不勝迫切待命之至川邊鎭守使陳遐齡叩敬（民一中亞）

▲中俄交涉中哈埠俄代表之要求

▲與朱慶瀾交涉情形 ▲俄代表負有與東省局部交涉任務

昨據某外交家接據駐中東路探員報告電云俄國新派到哈爾濱之代表安托諾夫到哈後業經旬餘其任務頗不明瞭乃突於十九日晉謁特區行政長官朱慶瀾作種種要求當面提出四項條件即由朱氏逐件拒絕茲分別報告如下（一）要求通飭東鐵沿綫特警取消從前之禁令準其職工會復活朱答此項職工會實爲宣傳共產主義機關海拉爾滿洲里分會均發現確據中國境內決不容有此項機關（二）要求將東鐵沿綫白黨一律驅逐出境朱答中國對待俄人一視同仁自無赤白之歧視惟不准其作政治活動果白黨在東騷擾自必解其武裝引渡蘇俄政府（三）要求將中東路俄警一律解職朱答此項俄警雖達二千名之多惟警察行政權操諸中國若輩自無妨害俄商民權能故無解除之必要且此項解除職權本人不能行使（四）要求難氏之管理權朱答在俄境失敗逃入中國之白黨共達十數萬人若輩既無政治行動中國自難放棄保護之責移交管理亦須聽憑三省高級長官命令云茲又聞該代表實挾有蘇俄政府與東省局部交涉之命令探聞該代表日內赴瀋進行交涉任務云又哈爾濱快訊蘇俄政府近在赤塔設置警備司令部一處任命烏布列維赤爲總司令兼管遠東第五軍區該軍分駐於西比利亞沿線者約四軍團餘如海濱省阿穆爾伯力及烏蘇里沿線駐軍亦歸該總司令節制現因與羅馬尼亞交涉決裂行將加以武力復恐我國乘其後乃於中俄邊界迭次增兵遣將作種種示威運動更添組飛機隊日在沿邊天空飛翔窺探並運來大宗軍械子彈分配各軍積極活動若大敵之當前我國當局雖明知其爲一種虛僞表示另有其他作用然亦不可不從事戒備以防萬一聞已分電沿邊駐軍嚴行防範矣又聞奉天張總司令以內外蒙古爲三省之屏障亦天然之府庫及時經營實爲

遷移銀行發行鈔票廣告

婦兒內外科產科 秀貞女醫院 北京甘石橋北首 醫例

同太 寛五尺價洋七十三元 藤屋在外 此床係用一分餘厚之黃銅管製比較（舶來品）用薄銅片包皮者堅固十倍特色一

●歇業聲明

東代兌處 春華茂記 ……
登 西單牌樓 五大 後門大街 平易天津代兌處 針市街
永豐 北門東 餘大昌 鍋店街 豫泰厚 宮北 永孚 日界租
大康 法租界 大昌交易所
茲有保定西大街之分行現已移至天津北馬路開設特此廣告

與發產業鞏固邊防之要圖因之有擬派某新軍首領率部入蒙協同蒙人駐守一方提倡補助蒙人興業事宜並附此種計畫與對俄上亦不無關係云又蘇俄駐粵代表包雷丁氏日前由粵北上赴奉據俄代表團消息云該氏日昨來電聲稱日內由奉赴哈接洽事畢卽行來京云又訊蘇俄政府現派參議尼克斯由莫斯科十五日起程來華辦理中俄交涉聞尼氏月初可以到京云　（成美誼）

▲副選問題之近日情形

▲政團之態度　▲蘇齊之表示

副選問題近日外間傳說紛紜殊不一致昨據衆議員某君云此項問題實際已在沉寂中決不如外傳之熱鬧近日各政團中亦決無此項提議不過有一般覬副選爲進益者想假此有所獲故一方捏造空氣從事鼓吹一方四出奔走高呼求售然無如洛吳既有除漸慮而外餘連本人均不及格之聲明而蘇方格於情勢亦已不成問副選二字已無形漸入夢鄉故奔走最力之某某等近日大掃其興又據赴南京祝壽歸來者所述齊撫萬近向議員公開之表示謂副總統一席就事實言遲緩均無關係就憲法言固未可虛懸但此項人才應老成碩望者當之就北方言不過三四人近來外間輿論頗有以此推重燮元者燮元殊不敢當此就予個人之意見有困難之點三（一）國中如統一問題如推行憲法問題如理財問題皆爲當務之急似不應擱置專辦副座（二）燮元在北洋軍界中爲後起者卽以副座應屬北方而言亦自有資格較老者況副座應以有融化南北資格者爲合宜（三）在一般人言辦副座可以減少若干糾紛由予觀之若以此責加諸我則糾紛更甚予之意見如此是否有當殊不敢斷定然就諸公而言爲手制憲法之人果多數之政見均以爲速辦副座爲是則亦不能以某一人之私見阻礙諸位之宏謀如何進行統在國會自身云云　（平）

▲湘局近訊與湘西

▲決以修改省憲入手　▲湘趙派梅馨赴洛　▲蔡鉅猷之返攻

湘趙因取消自治問題勢處兩難曾向議會一度辭職近得各方面疏通之結果湘將領自知無抵抗實力只要軍政民政保持其原狀卽取消自治亦不固執洛吳只要取消自治不再與西南結合對於該省政權悉從民意亦不干涉故該省決定取消自治而以修改省憲入手又據洛陽消息趙恒惕因湘省議會反對修改省憲致預定附北計畫又受阻撓且恐洛吳不諒重相詰責除電鄂蕭表示自願引咎辭職外幷派代表梅馨來洛向吳使陳述湘省現在情形及本人卽思引去請轉電中央將保荐替人分別以明令發表俾軍民兩政主持有人則湘省附北不難實現政務亦不致于停頓而本人卽將卸脫一切責任吳使仍擬作一度慰留如趙堅決不幹將另行提人請中央任命又聞梅代表在洛事畢卽晉京與各方接洽云至於湘西方面蔡鉅猷得滇唐接濟本已由銅仁進據洪江但其實力不過由洪江而上亦決不能擴大而湘趙斯時只採嚴防主義並未派兵襲擊云又據長沙快信蔡鉅猷自退入黔邊同仁經滇唐黔劉之援助因積極籌備反攻刻已由龍溪口移駐洪江新委楊毓棻爲第一混成旅旅長毛炳文爲第二混成旅長何隆幹爲第三混成旅長劉承烈爲第五縱隊司令楊再傑陳浴巽潤燾等均爲獨立團長毛何兩團原已受趙恒惕編制刻均改變態度一致擁蔡分扼靖縣芷江與鄧島七處蔡鍔聯絡一氣鄧處現駐鎮遠黎平歸劉承烈節制蔡近收編黔邊槍枝不少聲勢浩大聞趙恒惕刺有電分致洛鄂請求彈械之援助云　（一本體）

▲陸軍返攻中之桂戰

▲陸榮廷分五路返攻　▲沈軍佈置嚴密

梧州快訊桂省戰事陸榮廷近以沈鴻英軍連佔桂林大橋牛尾平南各處形勢極迫遂規定分四路返攻計畫（甲）以陸崇朝部由維容攻脩紅（乙）以吳保惠部由大橋攻龍門（丙）陸自率所部合韓彩鳳軍由永寧義寧遞進復桂林（丁）以第十五混成旅由桂平取平南以上計畫已於漾日（二十三）令各軍向前出動惟沈軍佈置嚴密進攻頗屬不易預料一二日間必有一番劇戰云　（民）

▲閩南戰事之形勢

▲臧致平乞援浙盧　▲洪兆麟攻臧之號電　▲吳使請獎張毅

厦門電訊漳州爲張毅攻下後臧致平軍大部退往龍岩楊化昭率軍斷後在南靖掘壕抵禦追兵但臧軍既敗接濟毫無雖踞龍岩險峻地勢爲負隅之鬥亦不能持久聞臧氏以潮汕方面粵軍屯集恐不能越過與孫文會合現擬改計變計出龍岩退汀州取道上游入浙孫傳芳已電令孟昭月旅長在延建勒兵預備邀截云又據杭州通信臧致平軍退出厦門復失漳州其勢已日見窮蹙而又四面受敵外無援應內部頗爲恐慌臧氏特派其副司令朱汴藻來杭謁見盧督辦請求予以聲援及軍實上之接濟聞朱氏在杭勾留一二日卽赴申中云云又聞粵軍洪兆麟與閩軍聯結一致夾攻臧氏昨有號電到京報告業已進兵助剿原文如下（銜略）閩粵不幸迭起糾紛哀此下民水深火熱當此憲法頒行之日正宜棄謀統一之時亟臧氏包藏禍心圖謀不軌煽惑軍隊潛襲漳州擾亂閩南侵及粵界閩粵唇齒相依休戚與共洛陽巡閱使討伐[illegible]兆麟忝領軍干貲無旁貸起願助剿效軍人衛國之勞待旦枕戈并爲除暴安良之力爲國家統一而戰絕無個人取利之私邦人君子幸共諒之據較陳詞伏爲垂鑒洪兆麟呈叩號午印又據福州快訊云當楊氏率艦至金門時孫傳芳卽疊電金門令楊樹莊對日率艦隊出發如有困難情形卽行電復措詞頗爲嚴重旋楊由金門復電云敝處現已布置完安卽日進攻厦島料日內必可解決再敵軍子彈現極缺乏我軍已派艦駐守厦門口以杜他方接濟云云孫接電後於十三夜復以密電致楊罰臧軍及楊化昭暨討賊軍各部爲周總司令部張師長（張毅）盧旅長（盧香亭）高旅長（高義）各部牽掣速乘機攻厦勿延云云楊曾復電遵照於十四日率艦隊向厦實行攻擊楊已電省稱於十五日佔領厦門盤石嶼仔尾等處砲台均由陸戰隊把守繳收臧部槍械大砲甚夥云又聞洛吳已電府院謂張毅協助周蔭人攻克同安現又親率所部佔領漳州實屬異常出力擬請從優給獎予以適當位置云云　（民本醒和）

▲青島官產收回之交涉

青島快信督辦公署淸理房產一節日前財政局向陳幹索訶伊所住之三處官產租金（館陶路一處棲霞路一處觀象山一處）陳某不納說青島是他爭回來的決不能再納房租並云伊住之三處官產是日人送他的財政局更無向其索租之資格云云刻尚在爭執中又日本電信局（卽海底電信局）所住之三處官產亦不納租交涉署向其交涉該局復稱大意謂該局所住之三處官產交還時已經保留並謂已經將該房產指爲該局永遠住所因是不能繳納房租云云但查協定細目第七條應行保留之各項房產並無是項房產在內再查協定細目第十條海底電綫自佐世保之東歸日本管理自佐世保之西歸中國管理亦未曾涉及房產事項今日人誤解條約抗不交租實屬無理　（美）

普通新聞

◉奉天之收回日本教育權　奉天教育廳等教育團體前以日本在東省施行日本教育頗爲積極南滿安奉兩路綫之各大站中無不設立公學堂所用教師除少數日本人外餘則頭腦冬烘聽日人指揮之華教師在此等教師之下所造就之學生其人格與精神不問可知各團體曾于張收回教育權奉天市政公所教育課課長羅靖寰東著遊日本租借地之感想一文登諸報端連日以來雖引起不少之同情但中國方面之報紙亦迭有投稿辯論者現在奉天省城教育界人士如吳竹村閻玉衡張敬立王化一等特聯絡熱心教育者多人組一請願教育會招開會請團體現已將請願書草就呈送教育會其文如下請願理由（一）據市政公所教育[illegible]氏所作之遊日本租借地之感想所云知日人所設之公學堂確係非屬非爲不適合中華民國國情與精神之教育（二）近日中日兩國方面之報紙對於收回教育權一事已筆戰多日然中國方面皆以私人資格辯論似不足以表示全省之民意而予日人以深刻之反省（三）日本記者對於中國收回租借地中教育權已有作同情之表示者乃中國方面祇有少數人之呼號其多數人仍在沉睡之中據以上三種理由吾人有請求教育會招開臨時緊急會議之必要借以征求或表示全省人民之意向該會復會長自接到該請願書後已超籌開會手續幷對請願者聲稱此爲國民之天職本會必特別追隨諸君之後以期東省子弟盡受中華民國之良善教育云　（益）

◉美日移民問題之文件　十七日日本駐美大使埴原正直氏對美國國務卿第二次通牒中（重大結果）之意義並非威嚇美國許斯國務卿亦卽答復表明諒悉各節其詳情已誌前報茲將大阪每日新聞華盛頓二十日電所報告之埴原大使二次通牒及許斯國務卿答復之全文照譯如次（一）日使二次通牒閱一九二四年四月十四日美國參議院議事錄載有閣下送達參議院移民委員長約翰遜氏之四月十日本使致閣下之公文謄本已無端引起參議院之問題之始末據該議事錄有四月十日本使之公文中參議院議員某氏曾發表其意見謂其中含有所謂（覆面之威嚇）之意議員多數亦表同意等語此或因本使於該公文之末尾所用（重大結果）一語參議院議員等遂解釋爲（覆面之威嚇）惟本使以爲若將該已成爲問題之一句之前後文義合併觀之該處既云爲因閣下從來所示於予之信義本使於是以最率直而且友誼的精神反覆陳述如前若含有此特殊條項之法案果見成立者對于兩國間之幸福相互有利之關係致誘致重大之結果乃本使不得不與聞者想閣下亦必同感者也是該（重大結果）一語依其前後文脈以觀何致解釋爲含有威嚇之意此實本使不能了解而不得不率直言之者也蓋本使以爲含有特殊條項之法案果見成立於日美兩國之傳統的友誼上將有最不幸而且可悲的影響因是力言其不可然亦止於盡力言其不可而已焉有威嚇之意哉夫該法案之成立不特於相互有之親善關係必大爲毀損且過去七十五年間日美友好之特徵及因華盛頓會議與最近美國國民對日本震災甚大之同情之結果已使其益爲顯著而且鞏固之相互之尊敬及信任之精神皆將爲其破壞矣日美兩國間全副協調的精神之存在果受威脅則不使日美兩國而已亘全世界之平和要諦均將傾覆幷使日美兩國關係爲惡感情與誤解之氣氛所包圍本使既爲日本之代表日美兩國間儼然存在之友誼關係自須使其鞏固力所能及且須使其更加嚴牢此乃本使最高之義務既見日美間之關係有如前述可悲之結果誠衷心不能不信爲（重大之結果）也本使於使用該句時不特無與人以不愉快之感情或故爲非禮之意而所謂（覆面之威嚇）之念更絲毫無之本使事能以誠實之尊敬與信任之精神而使用該語句且以此精神而繕就該公文之事深信通本使之公文全部均處處表白之不圖本使所用之該語句參議院竟有解釋爲威嚇之意之餘地誠本使豫想所不及也至于對貴國民及貴政府予以憤慨之種子之舉乃本使最所不取想閣下亦已諒悉且本使藉該公文之精神以及成爲參議院之大問題之該公文辭句所包含本使欲言之味意閣下並不懷何等誤解本使亦深信不疑者也最後本使對于參議院已成爲問題之該辭句決非如參議院所解釋之意味而使用之事茲以記錄之意味重對閣下切言之（二）美國務卿對埴原大使之答復全文云接閱來翰就貴日關于移民法案之貴使公文之眞意得悉已豪竭誠解釋無任欣慰余於（重大結果）一語曾細譯其前後文義且悉貴使與余之永久的友誼與諒解之精神故以爲該辭句實宜照此次貴使來翰中所述之意味解釋之決無庸疑且堅信貴使無表明或暗示威嚇之意余對于貴使不絕希望兩國國民相互間之深厚的友好關係能益增進之心常表深甚之謝意者也當肅奉復　（神）

◉海部訓令長江艦隊　海軍部爲注意長江防務起見曾于前日訓令長江艦隊遵照下列事項（一）各軍艦以現在停泊之地爲防守之責非奉司令部命令不准開動（二）對於長江聯防海軍應趨同一律會議時各艦長可陳述意見以謀完全（一）各軍艦在此嚴防期中對於會操一節應暫緩施行以昭愼重（二）各軍艦機件砲件應隨時擦洗淸潔以備需用時之敏捷（一）各軍艦官兵每日應勤加操練不准無故請假登岸（一）各軍艦凡遇飼料缺乏之時應由艦長隨時商請地方政府接濟（一）各軍艦巡弋水面以保護爲職貫關於水警權限不得侵越云　（醒）

◉愛爾蘭劃界會議決裂　倫敦二十四日電愛爾蘭劃界會議今日在倫敦開幕愛爾蘭自由邦及北愛爾蘭各閣員均列席現已決裂無任何表決云　（秀）

◉國民對英外交會之宣言　英兵與中國兵互毆一案國會議員胡鄂公等曾召集各界人士組織國民對英外交會業經由國會致電英政府請撤換英公使幷致函顧外長維鈞請其拒絕外人觀審各情形已誌昨報茲於昨日（廿五日）復發表宣言原文云親愛的同胞們本月十三日陸軍部兵士李義元在崇文門沿城牆馬道徘徊時見有英商上城遊玩遂尾其後意欲登城覓被使館界內巡捕嚴厲申斥阻其上城李義元和他理論爲什麼不讓中國人上城巡捕說這裏只擋中國人結果爭嚷的英人和李義元打起來了不准中國人上中國城牆是大事兩人鬥毆卻是小事本不値得大驚小怪無如英國使館公然拘禁了李義元好幾天現在因爲輿論的激昂才放出來卻又要求我們政府組織特別法庭審判他們來陪審同胞們這是如何令人可驚又可悲又可憤的事啊在我們中華民國的國土之中被外國帝國主義者大肆侵略已是我們的羞恥在我們中華民國的國都之中讓英國帝國主義者任意橫行更是我們的奇辱他們無端拘禁李義元是擴張治外法權範圍的朕兆他們無理要求特別會審是濫用侵略的領事裁判權的陰謀的暴露同胞們此又何可忽視李義元一個人被辱就是中華民國全體國民被侮同胞們我們再想想歷年以來的英國帝國主義者在我們國土之中對我們施行的惡毒的侵略和侮辱更不要看輕了這件事上海的黃浦公園把我們華人與狗同視開灤礦廠把我們工人與牛馬一樣虐待北京的城牆今又由英人禁止國人上去如果國民不速起奮鬬中華民族又將何以自存於世因此我們爲制止一切帝國主義在中國的猖獗要大家起來（一）北京城牆應由中國人民隨意遊覽（二）收回治外法權和領事裁判權我們爲防止一切帝國主義者橫行的漸端要大家起來（一）監視政府不要受英國帝國主義者要挾對爭自由的勇敢而能抵抗帝國主義者的李義元有任何非法的處分（二）警告野心的英國帝國主義者向北京政府道歉聲明今後不再有如此侵侮中華民國國體和人民人格的暴行大家不要認爲這是一件小事這實在是一件很大的事件一面是外人禁止國人上自國的城牆一面又是英使利用此事侮辱中國並侮辱國人國人目擊此種現狀當無不疾首痛心一致奮起爲國雪恥是所望於國人北京國民對英聯席會議啓　（神）

◉奉張對蒙古之計劃　奉省當局現爲啓發蒙疆實業起見召集內蒙達爾罕王及奉省軍政要人商議表決事件如下（一）由三省撥派軍隊三旅駐防內蒙保護地方（二）在內蒙區城內設立東三省駐蒙軍司令部以資統轄（三）擬將蒙古杜爾吧哥地方及其他重要地點設立無線電台十餘處以資消息靈通（四）將內蒙古各重要地點修建鐵路以資交通便利（五）添設礦務公司設立中蒙銀行計需一千萬元至東蒙一帶地曠人稀向爲盜匪淵藪以致來者裹足奉張擬淸查戶口禁止賭博嚴查槍彈警甲會哨規定村落名稱等項又擬墾植邊地築路招商一由洮南路線延長至江省之齊齊哈爾一由洮南至洮安突泉鎭東等縣以期交通之便利同時招徠商賈販運糧食等再由官家予以種種便宜補助一方在該地倡辦畜牧而籌設大規模之製革工場一方在該地倡種水稻以增民食一方則倡植樹木以和氣候現將當道原有之[illegible]大加擴充設一總務督辦以專責成　（公）

◉關於京兆議會風潮之呈文　關於京兆區省議會分立一事贊成反對互起風波迄未平息茲復有京兆縣議會聯合會會員趙山等十人具呈參議院其呈文如下參議院議員諸公均鑒敬啓者自京兆區省議會非法成立以來我京兆各團體羣起責言糾紛日甚會員等篤念桑梓義難坐視爰於本月二十四日開緊急會議討論結果僉以該非法議會係依舊法間接選舉而來今成立於憲法公布以後卽抵觸憲法無疑況順直省議會產生於省議會暫行法純粹爲一種法律案僅以一紙請願書遂將法律上之立法機關劃分爲四卽違背憲法無疑姑無論張樹枏僞造文書欺蒙全國罪無可逭假使議員諸公代伊受過毀棄國憲蔑視京兆人民公意代表等師直爲壯誓死抗爭不爲威阻不爲利誘專爲擁護國憲維持法律保全我京兆人格卽犧牲我七百萬同胞亦所弗恤情急勢迫敢貢直言（下略）　（北）

◉海軍戰紀將出世　海部總長李承梅近以淸季甲申中法馬江之戰及甲午中日之戰海軍從戰甚力犧牲極鉅深恐年代漸遠先烈報國之勳績無以表揚特令編纂科編纂海軍戰紀實錄現已脫稿昨已發交該部印刷局付印不日卽可出版云　（中）

◉鹽務署徵求整頓鹽稅意見　鹽務署近爲整頓鹽務起見曾擬出四項辦法於前日去電各省區鹽務機關徵求意見其問題探錄如下（一）統一全國鹽務宜如何辦理（二）鹽區應如何改良（三）價目應如何劃一（四）緝私應如何普及等項　（民）

◉德國民黨領袖在瑞士遇險斃命　給尼發廿四日電昨日瑞士電車出軌斃命者三十餘人德國之民黨領袖前財政總長黑佛里博士及其母皆死於難云　（美）

◉法政府試驗聲音之變動　東交民巷消息法國政府爲欲試驗聲音之變動擬於五月以內爲大爆裂之試驗三次每次爆裂均用炸藥十噸隔十五日炸爆一次地點已擇在法國中部科丁軍營之炮台上現已通告東亞各國天文台請其特別諦聽各次爆裂聲浪之方向密度及其性質之變動云　（美）

◉法國爲國際會議之梗　紐約廿四日電法國外務部對於美國總統提倡之國際會議於本日宣言謂法國政府就現下情形觀之不能認美總統所提之國際會議爲必要等語法政府所以持此態度者蓋以國際聯盟會之組織已日趨於完善國際間有何糾紛難決之問題國際聯盟會可爲受理之機關此間得此消息頗爲駭異英美輿論以法之態度爲是似欲迫美國加入於國際聯盟會對於國際會議之實見已稍失望因法國不肯合作國際會議恐難成立云　（美）

◉關於法國飛機過境之通知　航空署昨日通知京內外各機關謂五月初旬有法國飛機通行[illegible]北京奉天等處前往日本東京其通知事項如下（一）飛行前往地點日本東京（二）進中國領土地點廣東（三）出中國領土地點奉天（四）飛行路線廣東上海北京奉天（五）各站啓行及達到日期廣東五月初旬上海五月初旬北京五月初旬奉天五月初旬（六）飛行人員姓名駕機一員機器匠一員（七）飛機式樣號數標記機器式樣及馬力銅質布勒格飛機一架一九二四年式樣洛海思式發動機馬力四百匹法國陸軍飛機一架三色章記又据拔達陪士特（巴爾幹半島）二十四日電法國飛赴日本之飛艇於是日下午一時四十分過此飛向紅海方面而去　（神美）

◉黎黃陂回國有期　東京來函黎元洪預定二十八日由神戶乘船歸國　（一）

◉洛鄭電話歸美商包辦　洛陽鄭州間之長途電話洛當局決計與辦現已磋商安協決歸美商愼昌洋行包辦關于購備材料已與該商訂約　（北）

◉汪精衛到杭謁盧　汪精衛於廿四日由滬搭滬杭火車到杭於黎晨十時往謁盧子嘉督辦關于時局有所商洽聞二三日後可到滬　（際）

◉兩路傳來之匪訊　京漢路堤城山中有老洋人餘黨開堂放票到者四千人桐柏亦有匪一股據報有槍三百餘枝又津浦路沙溝許黃莊有匪多名發槍與陸軍抵抗山家林站附近道房被劫並擄去工程用件許多　（北）

◉對日市民大會之通電　對日外交市民大會昨爲五九國恥紀念在卽通電各省團體請於紀念日舉行國恥紀念大會電云按民國四年五月九日日本以哀的美敦書威脅袁世凱迫簽二十一條此種非法要求袁氏私命陸徵祥與日本代表簽訂未經我國國會同意徵儀違背我國約法之規定抑且違反萬國公法之通例我國民始終不承認其有條約性質之存在也度法衡情當然無效旋歷凡爾賽華盛頓會議各代表堅不承認一九一五年五月二十五日之中日協約及換文而尤以美國爲顯著者昭昭在人無可諱言乃日人藉口於片面之要求而旅大迄今抗不交還回溯往事益覺痛心切齒本會同人爰定於五月七日起至九日止聯合各界並各工廠實業公司特開國恥紀念大會同時循例舉行第七次提倡國貨會一以師夫差不忘越仇之用意一以準備抵制劣貨之方法惟吾以五月九日爲國恥恥在國民不克行使其主權坐令袁世凱預萌帝制之妄念致令日人乘間侵入並非因日人二十一條要求而恥也回首當年八更寒暑此恥不雪何以圖存同人等恐時過境遷置之腦後甚盼國人從速籌備於五月九日集合農工商學各界開會恥紀念大會苟能因恥而憤因憤而[illegible]持九仞一簣之毅力發而爲再接再厲之實效兼發[illegible]本會於是[illegible]函告各界一致休業[illegible]

●華新紡織有限公司津青唐衛四廠股東大會日期廣告
本公司茲訂於陽曆五月十二日星期一下午二時在天津河北小于莊津廠開津青唐衛四廠股東大會凡我有股諸君務希於開會前三日携帶股摺來天津意租界三馬路十九號本公司總事務所憑取入場券以便屆時到會特此廣告

（批）（售）（處）
華通洋行 東城米市大街路東
同瑞興號 香廠萬明路澄華園傍
恒順洋行 王府井大街南頭路東

理正醫院
局四六二五

英商 於仁洋面及火險保安有限公司 即保安水火保險有限公司廣告

啓者本公司創立於西歷一千八百三十五年計已八十餘載實備資本三千餘萬元支出賠欵已過百兆餘元中國各通商口岸均設有分公司或代理處經營左列各種保險事業今特分設代理處於北京並派有保險專家專司其事所定保險費用格外低廉對於訂約手續力求簡便而於賠償保款尤為迅速可靠在投保諸君所費資財無幾即可豫防意外損失居安思危諒諸君子當勇於投保也至於詳細章程函索電告俱當寄呈如蒙　賜顧惠臨派員均無不可特此奉聞尚祈　鑒察

本公司保險種類如次

火災保險　航空保險　火車保險　水災保險　地震保險　郵包保險　汽車保險　轉運保險　玻璃保險

東城煤渣胡同四號電話東局三九五五　英商保安保險有限公司謹啓

辦事時間　上午九時至十二時　下午二時至五時

Union Insurance Society of Canton, Ltd.
Branch Manager, R. W. PAULDEN
G. W. FRODSHAM & CO: LTD. AGENTS

蒙藏銀行廣告

本行額定資本壹千萬元照章先收五百萬元四分之壹以上呈奉財政部驗資註冊在案並得代理國庫發行紙幣專營各種存欵放欵匯兌貼現及銀行一切業務無不異常克己辦理手續力求簡捷本行備有保險大庫凡貴重物品均可代爲保存取費格外從康以副諸君惠顧雅意特此廣告　地址北京東交民巷滙昌大樓

營業時間　上午十時至下午四時

電話東局　營業室二四九九　總理室二八四九　經副理室三二一　傳達處一二三六

五五四

美容大王 皮膚白色素

皮膚粗黑烟容黃色油光灰色者請速擦此素一星期莫不膚如凝脂飄然絕世皮枚緻如潘安郎如白色人擦之更能增其光彩永無皺紋之患購時須認明金鐘牌及玻璃瓶裝潢方是眞藥每瓶一元

此素在印度歷試多數之男女均變黑爲白現到京之白色印婦人即係用過此素之明證凡

營養毛孔 生毛髮藥水

鐘達思藥部所製此生毛髮藥功能發達血液營養毛孔效驗可速凡病後產後血虛血枯禿去之髮及脫去之鬚眉擦之數次脫可重生即擦原有之短髮白髮均能長至數尺烏光鑑人永無極落之患惟擦藥宜仔細倘若悞擦不應生毛髮處致長毛髮時均用鐘達思拔毛藥拔去用法詳載仿單每瓶一元　每打十元

清血解毒 內服九一四

此藥揀選泰西各國上等解毒藥料用最新化學配製成此九一四藥水藥片專能清理血液及搜附骨髓內傳染之一切毒氣凡患花柳各症如楊梅入骨毒串升天落地一切病症服此藥一星期無不立見奇效且服後不吐不瀉不傷胃部不礙生育雖無病之人亦可服用定價一元五角　外埠函購加寄費二角匯兌不通郵票按九五扣

總售處　北京青雲閣樓上華歐藥房

天津南市東興大街環球奇藥商行　濟南普利門內華歐藥房　張家口中華藥房　豐鎮歸化中西藥房　大同美利亨　保定中英　藥房　石家莊信德恆　太原三晉藥房　鄭州中西藥房　彰德中英藥房

新亨銀行廣告

本行額定資本一百萬元全數收足經財政部農商部批准註冊在案經營商業銀行各種業務存欵放欵押滙貼現滙兌等項無不力求公道敏捷倘荷　惠顧是幸

總理事　管理處北京東交民巷西口瑞金大樓　電話東局三千四百六十五　常務董事
京行北京東交民巷西口瑞金大樓　電報掛號五五五五
經理室東局八八四　營業部東局四三二　副理兼代經理倪光裕　襄理
國內各埠均有代理機關

京漢鐵路局截止發柴廣告（第一百四十八號）

本路前門勞柴廠定於五月廿日截止發柴庶務課定於四月廿五日截止收欵所有已交柴欵之條限於五月廿日以前赴廠取柴逾期柴條即作無效特此廣告

本報

零售每份銅元六枚　京都每月銀洋八角五分　天津各省與外埠……

京奉鐵路全路行車時刻表每……　新製……洋十元

交通銀行廣告

二盒包愈 痔瘡 不效退洋

痔漏之症各有不同生於肛門外者曰外痔生於肛門內者曰內痔破者曰漏瘡有時奇癢難忍如火燒之疼痛其苦處非局外人所能知往往百方求治一無效果或治愈復發經年累月起坐艱難行走不利已成纏綿之疾　本堂研究痔漏凡二十餘年頗有心得特用中西藥品兼祖傳秘方配藥二種　一曰痔漏內服丸　一曰痔漏外洗藥　二種兼用無論已破未破或出膿便血浸淫流水內有軟硬管等症無論遠年近日新得均能除根包好永無後患功能消腫止疼去毒解癢脫管輕者二盒即愈重者不過六盒除根誠療痔獨一無二之聖藥也

定價　內服丸每盒大洋一元六盒五元　外洗藥每盒大洋五角五盒二元　函購外加郵費二角空函無效

注意假冒▲惠顧諸君認明藍色十字商標庶不致悞▲此藥並無分售處

售藥處　崇文門內蘇州胡同內四眼井十號或駕臨本堂面議包治不效分文不取　濟安堂謹白

敦慶隆 備（貨）最（良）

承作衣裳俱合時裝旗牌匾傘雨衣大氅手工奇巧式無雙　天津估衣街西口路南敦慶隆樓上電話五八一樓下四七四

五淋白濁 花柳各症

請購服樂山清血搜毒丸

花柳之毒一經傳染再不投服良劑其害無窮本號秘製樂山清血搜毒丸行銷歷有年矣功效神驗久爲世名向待贅言凡患花柳各病無論遠年久症近日初得或誤服他種有害劣藥瘀毒攻入骨髓之內血管之中或每届春令必犯或屢愈屢犯或瘀毒上升攻入腦筋毛髮脫落天門鼻梁塌陷老年筋骨疼痛速服此丸立見奇効如得患花柳症已愈者 **現春起陽生** 購服樂山清血搜毒丸兩三瓶常能搜清骨髓血中瘀毒以防於未然如欲宿娼寮預服此丸決無傳染之弊洵爲醫花柳病第一之靈藥也

樂山清血搜毒丸專治傳染花柳淋濁小便腫痛便前便後尿管刺疼風火虛寒赤白各淋楊梅結毒已發未發魚口便毒橫痃下疳小便潰爛梅毒入骨筋骨疼痛梅毒遍身發瘡遍身紅疹梅毒痔漏濕毒疥癬傳染婦女潰毒鶴子各症如患常年不止淋濁多年梅毒未淨者或毒入骨髓血中腦筋臟腑經服此丸 **功能淋止濁清 搜淨骨髓 血中毒根** 服愈永無後患之慮也

價目　每大瓶二元　每小瓶一元二角

總經售處　前門大街鮮魚口外迤南路東　中華大藥房

代售處　北瑞豐西四藥房　東四牌樓瑞華英藥房　宏濟藥房　西四寶光藥房　西單牌樓華英藥房　天津老德記藥房　口傑記藥房　石家莊信德恆中英藥房　太原　振華藥房　開封中英藥房　濟南　張家口中華藥房　奉天　中西藥房

賜顧認明螺獅蓋玻璃瓶底鑄有樂山二字庶不致悞

外埠函購除藥定價外加寄費二角

北京證券交易所 特做活期押欵特別便利方法 通告

本所今爲便利經紀人及來塲顧客活動欵項起見特創做活期抵押放欵一項有隨時可以還欵及互換押品之特別優待辦法凡有購公債需用現金者准以整理案內之各種公債票隨時來所商做利息格外克己如蒙光顧可請惠臨本所營業櫃面治欵閱詳章函索即奉

三一四

鹽業銀行廣告

本銀行收本壹千萬元已收陸百萬元公積金及盈餘滾存叁百五十九萬九千八百餘元辦理存放滙兌各項銀行業務總……

中國銀行廣告

資本總額六千萬已收一千九百七十六萬……

上海南京路 文明書局

玻璃版精印 蘭亭序

十二種全購附送雅式木箱一隻

名稱	裱本	訂本
（趙子固舊藏落水本）	二元四角	一元六角
（王十朋藏玉石版開皇臨賜本及米友仁跋）	二元八角	二元
（臨川李氏藏柯九思舊本）	四元	三元
（唐荊川舊藏定武本）	二元六角	一元八角
（薛紹彭舊藏唯揚定武本）	三元四角	二元四角
（汪容甫舊藏定武本）	二元二角	一元四角
（王百穀題跋定武本）	二元	一元二角
（宣江上題庫模開翻本）	一元六角	一元
（宋拓王曉本一層揚吳荷屋題）	一元六角	一元
（給事書藏賜蘭起本）	二元	一元二角
神龍蘭亭序	一元二角	七角
褚河南臨蘭亭序	三元四角	二元四角

宋搨黃庭經

五種合購附送雅式木箱一隻

名稱	裱本	訂本
（趙文敏舊藏）	四元二角	三元
（韓逢禧舊藏）	一元六角	一元
（沈韻麟舊藏）	二元八角	二元
（吳荷屋舊藏）	二元六角	一元八角
（秘閣本臨川李氏藏）	二元六角	一元八角

趙文敏書眞蹟

七種合購附送雅式木箱一隻

名稱	裱本	訂本
道德經眞蹟	五元	三元八角
度人經眞蹟	三元	二元二角
法華經眞蹟	二元二角	一元五角
參同契眞蹟	三元八角	二元六角
汲黯傳眞蹟	三元二角	二元二角
阡表眞蹟	一元六角	一元
沈東老傳眞蹟	一元四角	八角

上列各帖均係海內有數精本玻璃版精印與眞蹟不爽累黍允稱臨池善本

各省中華書局經售

明(115)

上海南京路 文明書局

唐宋元明清名人眞蹟

名稱	裱本	訂本
鍾紹京書轉輪王經眞蹟	二元六角	一元八角
蘇文忠書眞蹟（裴氏壯陶閣藏）	一元六角	一元
蘇文忠書眞蹟（端陶齋藏）	二元三角	一元六角
宋仲溫臨書譜眞蹟	二元六角	一元八角
倪雲林臨仙壇記眞蹟（裴氏壯陶閣藏）	一元二角	八角
黃石齋注經書札眞蹟	三元	二元
劉石菴書千字文眞蹟	一元	六角

宋拓本叢帖

名稱	裱本	訂本
玉煙堂帖（明邢子愿舊藏）	四元六角	三元六角
淳化閣帖（趙世辛舊藏）	十二元	九元
眞賞齋帖（端陶齋藏）	五元四角	四元
越州石氏帖十一種（臨川李氏藏）	五元四角	四元二角
越州帖七十種（文氏停雲館翻本）	三元六角	二元六角
西樓蘇帖十卷	二十八元	
西樓帖十訂本		二十元
停雲館小楷帖十一種一箱	五元五角	四元

明清名人尺牘墨寶

初二三集每集六本　定價各二元四角

翁覃谿手札墨寶

二冊定價一元

以上叢帖及名人尺牘均精印極爲精緻足爲臨池之參考

各省中華書局經售

子(3)

新學制適用 新中學教科書

初級本國歷史

金兆梓　張相編　二冊各六角

本書注重與文化及生活上有關係之教材一洗從前帝王家譜及相斫書之弊淺顯明白並附五采沿革圖以便檢查

初級本國地理

丁詧盦　李廷翰編　二冊各六角

本書先地誌後通論注重都會交通物產等與從前羅列地名儼若帳簿者有別書中附有彩色地圖極便檢閱

初級古文讀本

沈星一　黎錦熙　金兆梓　沈頤編　三冊各四角

本書用新式標點句讀段落極爲分明所選之文均淺顯易解可資模範者每篇後附有詳註將文中之字詞成語及事實難解者均一一音註

新中學教科書

書名	冊數	定價
初級古文讀本	全三冊	各四角
初級公民課本	全三冊	各二角半
初級本國歷史	全二冊	各六角
初級本國地理	全二冊	各六角
初級混合數學	第一冊	六角
初級混合理科	第一冊	六角
初級英文讀本	三冊	各六角
初級英文法	二冊	各三角半
高級英文讀本	一冊	一元二角
算術	一冊	一元二角
代數學	一冊	一元
幾何學	一冊	八角
平面三角法	一冊	八角
植物學	一冊	九角
動物學	一冊	九角
礦物學	一冊	九角
生理衛生學	一冊	印刷中
物理學	一冊	印刷中
化學		
新師範教育學		四角
新師範教育史	一冊	四角

中華書局發行

(319)

救彼小腹之患 治小孩之瀉

在直隸省有感恩之爲父者聲稱嬰孩自己藥片之功效每年小孩因患腹瀉症而殞命者幾及數萬嬰孩自己藥片若及時而服用之可以救治彼等之生命也直隸寧晉城裏道生醫院李秉臣先生來函云小兒前患瀉吐作燒咳嗽痰不能吐出用各藥均無效驗及試服貴局嬰孩自己藥片果見奇效各症從此得以痊愈此藥片誠爲治小兒之良藥也

凡家中之有嬰兒及小孩者皆當預備一瓶嬰孩自己藥片於家中使小兒得益非淺也此藥片和平清潔對於嬰兒服用甚爲穩妥凡嬰孩胃弱不化便閉肚痛腹瀉出牙各症驚風痰歐傷風等患均可服用能立刻退熱殺蛔蟲服後即能安睡舒適並使小兒循序長成也如尊處無從購買祈即寄郵票大洋六角至上海江西路六十號韋廉士醫生藥局原班郵奉嬰孩自己藥片一瓶可也郵力在內每六瓶大洋三元

韋廉士大醫生紅色補丸身體復原始獲全愈

閣下曾患夜不安睡乎如有患之請問閣下自己可也何以余患夜難安眠耶答曰余因操勞過度思慮太甚宜及早休息也且當保養切勿用腦力過度或問何法可免夜不安睡乎答之曰宜補血以健腦使週身有力可也補血之藥首推韋廉士大醫生紅色補丸請觀南洋怡保埠彭林街六十六號和興號胡惟四先生之證據便可知矣胡君自述云約一年前余覺身體衰弱夜難安睡每夜如此余甚驚恐且胃口甚弱以致困苦不堪因食物稍硬食後必吐以致形容瘦削面色黃萎毫無精神不能從事且膀胱無力諸醫束手百藥罔效不得已試服韋廉士大醫生紅色補丸詎料服後即覺有補益之奇功精神漸增腦筋有力且夜能安眠胃口漸增身體重量加至二十磅現下宛似新造之人矣余症之得獲全愈因服用他藥無濟於事全賴韋廉士大醫生紅色補丸之奇功也韋廉士大醫生紅色補丸有清血補血並能生長稠濃新紅鮮血之奇功已曾救治無數之患血薄氣衰腦筋衰殘胃不消化　瘋濕骨痛　筋系刺痛　皮膚諸恙　腳氣浮腫　山嵐瘴瘧等症且對於婦科各症尤爲神效凡經售西藥者均有出售或直向上海江西路六十號韋廉士醫生藥局函購每一瓶大洋一元五角每六瓶大洋八元郵力在內

男女及小孩衛生小書奉送

即須寄一明信片至以上所列地址原班郵送分文不取

●北京商業銀行廣告

本行遵照中華民國銀行通行則例公司條例集合資本一百萬元
設奉財政部批准註冊立案辦理國內外各種匯
數貼現放款買賣生金銀有價證券及各國貨幣以及商業銀行各項業務所有存款定期活期往來存款抵押放款
不克已手續務求簡捷周至詳細章程請諸君雅意
於天津法界五號路十四號統路之轉角經理電話
號公用九八二號其他各大商埠省會均設有代理處
二室七二六總理二七六三庶務室二六七
特此謹告

菲拉寶藥餅

不和無熱此餅效力極速不言立杆見
影雅觀有燕子穿雲之功夫陰陽和而
萬物生一索得男洵可異哉服之壯健
元陰反弱爲强永無陽痿之患而且英
物長大必然尋美繩武振家聲登特
夫婦先獲天倫之樂服法每日兩次每
次二餅飯後服開水送下定獲奇功
價目每大瓶二元小瓶一元二每打二十元十二元分館北京大柵欄屈臣氏藥房

專治婦人白帶

所受傷由外而入內由內而達外漸至經絡凝堅經水之源
頭受傷則病變無窮爰白帶一症因經水閉而不利但有
因起居飯食失宜並身體虧損虛弱所致如因子宮發炎
宮口潰爛陰道內皮發炎奇癢患此者再用白帶坐藥一
粒入陰中內服白帶丸可保痊愈
每盒洋一元　小盒六角　坐藥一粒每五
經理處北京前門大柵欄屈臣氏大藥房

之婦勞專醫婦夫婦子所患之慢性病症凡身體衰弱不
遂四肢麻木風濕頭腦痛病體虛百損等症自來發售以來大受患者所歡
迎凡有病而怕服藥又想早日全愈者請速購之　函索本醫生衛生公報每期
贈三分附送美人牌擦面牙粉包　(三四)
廣東大市新街中約二百零七號門牌　余仰月號牙醫所內沙行電帶公司

文苑

黃烈婦詩 (江亢虎)

溶溶一碧曹娥江。孝女烈婦皆無雙。仲姬風流擅書翰。唱隨惜共王孫降。降生何如不屈死。芳名先後光彤史。千載而下有完人。黃氏之贅管氏子。官齋共鮫荼根香。春閨聚案能相莊。玉樓忽應修文詔。一曲離鸞幽恨長。夫櫬在堂雛繞膝。未亡焚焚殉何及。間關行抵梁溪橋。臨流一擲萬事畢。五十年來幾變遷。狐貉滿地難登天。名節已隨名器賤。婦德何如婦容賢。烏乎今人行樂昔人苦。茹蘗銜冰自終古。豈知苦樂在心不在身。在心者眞在身假。君不見妖姬嘲歌舞場。烈婦含笑泉臺下。

輓某營官聯 (季高)

何以家爲。萬里邊城悲馬革。不如歸去。當年風雪泣牛衣。

迎陶文毅聯 (季高)

春殿語從容。千里家山印心石在。大江流日夜。八州子弟翹首公歸。

輓馮竹儒之封翁 (季高)

邊徼作忠魂。孤塚迷離。收骨尙煩鄰曼父。覆盆嗟往事。九重昭雪。觀天無待武陵兒。

酬六雅園主 (黃玉麟)

妙手試鹽梅。和羹事共推東南調鼎。上下傲樓台。客有謫仙。樂臣無飢。溯談顧將唐苑酒。常醉小蓬萊。

壽考論世變愚不可及益信明德而後有達人余因錄黃孝廉之作附識於此當不免續貂之誚也

賢良僧

賢良僧浙江黃巖人落髮於普陀山遯清道光四年甲申始來滬上住小南門外之三昧菴科頭跣足入市募化者積十餘年得資悉以修菴又於大南門內購地建洪善菴同治三年甲子六月圓寂平生好持大悲神咒能咒碗永升高不溢謂飲之可以除疾試者時有效驗今洪善菴大殿供賢良像於大悲八十四尊之次以上所記大略已見於上海縣續志然據故老相傳僧亦善作小兒醫而阿彌陀佛四字亦僧持作口頭禪平日凡諸檀越家有小兒疾痛者延僧往診治之輒效故禱請者衆一日有某姓小兒患驚風求僧醫之僧以疾不可爲對其夕果死僧猶未之知也翌日自往問訊家人告以已斃僧卽合十隨口念阿彌陀佛主人大憤立摑其頰至齒間流血而始止蓋滬俗婦孺幸災樂禍亦例念此四字以示快意故主人誤認其爲訕咒也僧性慈和竟不與較以是人皆重之僧又嘗勸人勿食牛肉與田雞人多迂之則曰牛以耕田蛙食蝗蝻皆有功稼穡者也人好食牛與蛙豈甘心五穀不登蝗蝻遍地乎故僧勸居士輩勿食非徒爲戒殺之計也爲戒殺計當勸居士輩勿肉食然慈悲須出自本願惟能戒更自積福耳問者無以難而益重之蓋總其爲人實一苦行僧也

宋芷灣 (天擇)

宋芷灣先生湘粵之嘉應州人也相傳先生微時嘗爲理髮匠有貢士某名宿也講學於廣州日者値課期某學生適欲薙髮傳匠至則先生也時先生年尙少見學生沈思不語問有何心事學生告之曰思題文又問何題學生曰汝絮絮饒舌問豈亦解此乎先生曰嘗爲之但未敢自信耳學生異之告以題且命擬作先生不假思索頃刻成一藝學生卽留爲己作以呈貢士閱之曰是文大不類汝作得毋有捉刀者否具以告貢士尤異之呼先生至叩之曰汝有此才胡爲執此賤業先生以貧告貢士曰且輟汝業來爲我司爨得閒尙可學爲文先生喜從之而每失炊貢士曰是汝以聽講故致誤也盍改爲予司出納先生益喜由是學業大進年餘學使按臨嘉應貢士促先生赴童子試果獲售明年乾隆壬子領解嘉慶已未成進士入詞館文名遂聞於海內

雜錄

述德廬聯話

鍾宰荃先生乘乃祖觀中大慈善家之後熱心公益社會咸知無俟贅述近兩年與余師黃健芝孝廉同事先後總理文瀾書院事籌辦圖書振興文化其有力焉癸亥正月始行交代力推黃孝廉承乏且先生於癸巳科舉於鄉又距黃孝廉甲午舉於鄉纔先一年去年因在市參事會抗議後養疴香江未幾竟不起輿論惜之黃孝廉輓之以聯原文云主持洛社與君瓜代纔週歲堪買棠無韁熱血未乾驚賦同摘南枝先我梅開一度事余牙琴空抱知音何在恨離鸞余里居爲螺溪往水與先生鄉里大瀝相距匪遙在省嘗有過從因輓以聯云維君子闕然日章方期仁鬪之中必

山得爾彌地

此藥專治五淋白濁功效如神馳名中外爲治淋病無上靈藥各大藥房均有出售

上海仁記路二十一號公平房子內沈惟記經理

法國葛利瑪爾名廠精製

愛蘭百利拜爾苦味補汁乃改良之依司登龍然療治之功較優因以參精代龍膽能助消化且增養血依司登味劣而此則可口
此劑最宜於坐久操作及運化不良者凡對於貧血及操勞過度者亦著特效又能增加紅血輪利血液之循環久病復原者服之其效較著
敝公司備有各種參液製補劑專書函索附寄郵票一分當即寄奉
如須購服此劑請向就近藥房詢問可也備有育兒寶鑑函索即寄
上海廣東路四十號愛蘭漢百利公司泉製最馳名之一二五號代乳粉

兜安氏秘製保腎丸

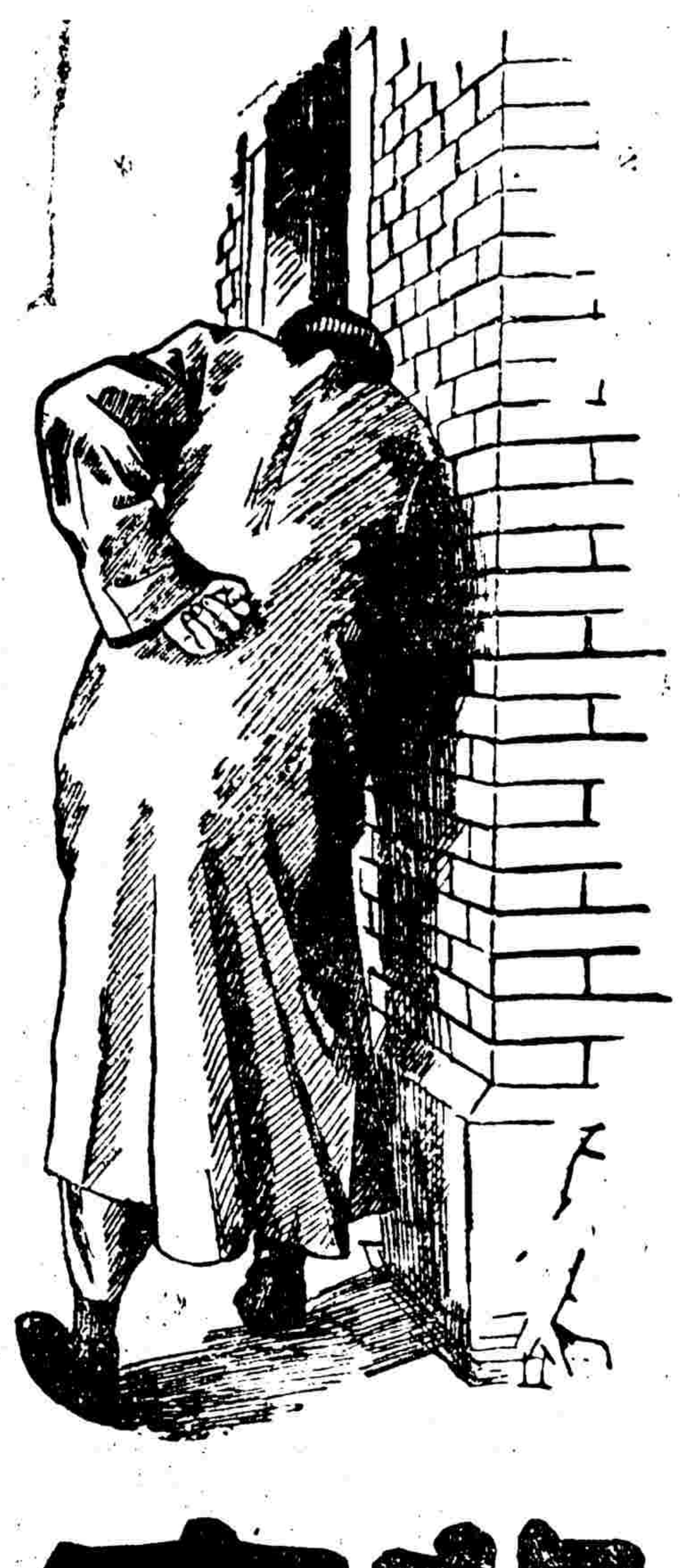

背痛

血之清濁惟腎是賴腎强則血淸人健腎弱則血濁人病其最足疲乏之腎力而致腎弱血濁者莫酒色若發現之病爲手情足酸痛肌肉振動精神恍惚胃呆頭暈目眩背痛腰痛膀胱失司小便不清水腫沙石淋大脚瘋臂筋痛腦系痛心悸等總之腎病見端不一惟因病人之體質有强弱及嗜好之各異故發現之病情亦各不同且有病勢快慢之分要之不外乎腎病治之宜早久則釀成不治之症兜安氏秘製保腎丸助腎力解血濁祛風濕利小便消水腫補虛損凡病之屬於腎者服必奏效也

(主)(治)
背脊痠痛　膀胱發炎　沙淋石淋　腰穴酸痛
小便停住　小孩尿床　腎骨筋痛　小便渣滓
孕婦水腫　風濕麻木　小便赤色　腎經虛損

●各埠藥房均有出售每瓶洋一元四角每打洋十四元
●上海江西路七十一號兜安氏西藥公司

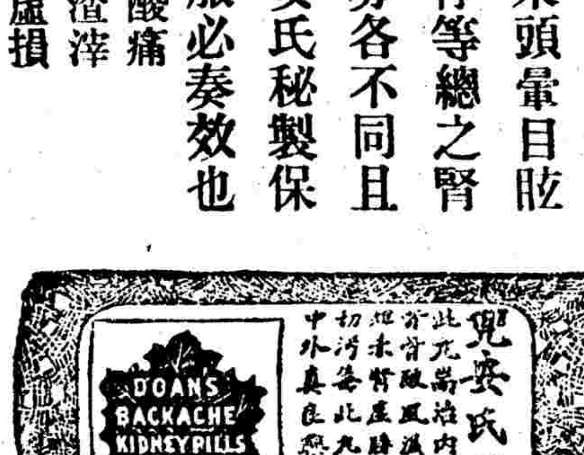

越南明德機器廠　河內

華僑自製最新式火柴盒機器

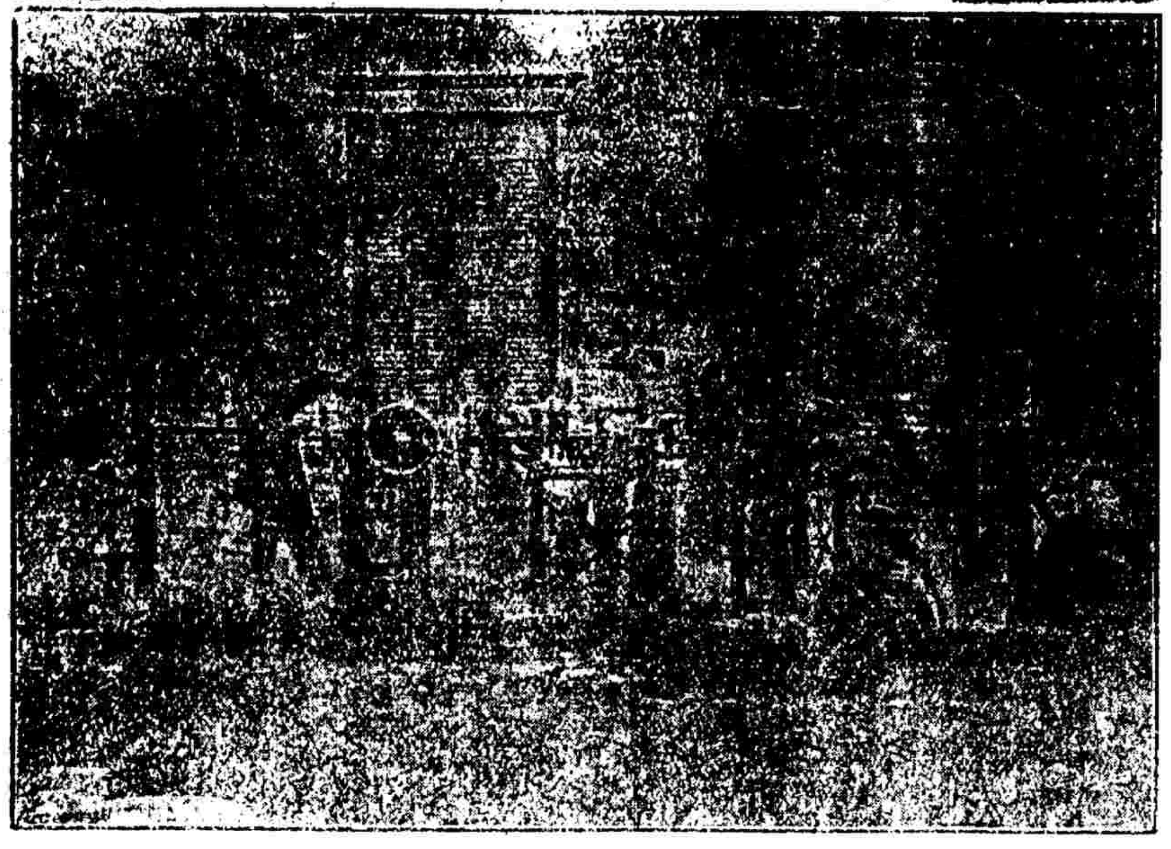

敬啓者本廠專承造各工廠全部各種新式機器製造火柴織紗印字機等鋼純工巧絕倫久已馳名遐邇譽滿環球近來新改良製造火柴機器一種裱糊紙盒等細微工夫亦可不假手工瞬息之間完全蕆事西人見之亦稱奇巧詢利器也倘蒙　祖國實業界採購自當格外克己表示歡迎　越南河內生祠街九十五號本廠

●通信處　Cay,M,uy EtCie 95Ronte Sin Tn(Tonkin) Hauoi

●東省禁止外幣流通　東三省近開經濟會議爲鞏固東省財政基礎起見擬此後不許設立特種銀行及禁止外國銀行發行紙幣其已經許可設立之錢莊省在取消之列簡言之即爲禁止外幣之流通蓋東三省之流行外國紙幣以朝鮮銀行紙幣爲最多現朝鮮銀行支配人久保田氏乃謂該行之紙幣與現銀及大洋相等前大正八年（即民國八年）中東鐵路之東亞限定須用大洋而朝鮮紙幣與現大洋相等故可用於中東路於是流行於鐵路之沿途而南滿該路亦遂通用朝鮮銀行之紙幣即由北滿以至西伯利亞之鐵路車票貨物運價仍可適用該幣云云是南滿鐵路之暗中反對本當局之禁令紙幣行於租稅及一般商人之間而不能禁止外國紙幣之流通因有南滿日人表示反對恐不能成諸事實云（益）

本京瑣聞

▲印度詩人在六國飯店演說　昨日英美協會在六國飯店宴請印度詩人泰戈爾博士由總稅務司安格聯主席預會者有百餘人因座位有限後入者均未能與泰戈爾同堂來賓入座後由美國公使舒爾曼介紹泰戈爾略謂鄙人（舒爾曼）爲英美協會一份子幷與博士相交有素故知博士爲一思想家爲一詩家爲一儒者爲一教師博士前在美國講演人類思想詞句美麗口才流利聽衆數千人多爲知名之士深爲激昂鄙人亦親聆其詞大爲感動此次博士來華英美協會極表歡迎中華爲一古國開化最早凡久居中國之外人咸悉中國文化之價値印度亦爲富於文化之國但鄙人所知者極爲薄弱請博士略爲一述可也云云博士衣印度制服聲極溫和講演博士在孟加拉省所建設之維薩瓦巴拉梯書院成立之歷史博士略謂鄙人之創設此種機關係爲推廣鄙人之思想起見迄今存在已有二十四載初立時祇有學生五名現已增至二百餘人鄙人所抱之目的在使彼等研究人類生活鄙人擬與歐洲接近以期研究人類發源之歷史泰西文化當歐洲人類爲根基鄙人五十齡時始敢以英文著書鄙人著作歌曲甚多閑暇時譯成英文以資休養病軀後放洋赴英中途又有著作到英後因無同氣侶又無相當住所故覺失望異常既未能達到人類之中心不得不準備返國彼時印度某貴家流瀉鄙人所譯之歌曲後將譯文寄菼英國文學界閱讀鄙人知所抱之理想深入人類之中心因之甚覺鼓舞鄙人幷與英國大思想家相週旋深悉英國富於豪勇精神之人士較之他國爲多鄙人旋即返印竭力提倡人類團結之精神英國友人多來援助鄙人本於人類團結之根其以謀書院之發展嗣後鄙人赴美一行途中在日逗遛鄙人則見日本陳設兵器多種此種兵器係因中日戰爭由中國獲得者鄙人對於此舉甚覺恥辱因此種行爲祇能鼓勵人民之備戰增加隣國之惡感深悉世界之痛苦均由戰爭得來故兵凶戰危實爲野蠻之行動幷與思想之精神相距過遠自利而已但日本舊式人民其多彼等極爲傲摸嬰誠待人過至幷精各種技藝鄙人對之極表重視惟日人所抱之國家主義（即閉關主義）於理殊有未合致使全球大受損失印度亦受此種影響鄙人本於心中之感想有所著作抵美後嘗衆演說美國亦有閉關之精神祇知有己藐視他國殊與耶教原理不符幷與人道有傷但人類團結之時期現已來到惟須將貪婪之心完全剷除方能達到目的否則人類更必大受損失欲矯此弊非以美好觀念防範意氣用事不爲功美報對於反對國家主義多不表示贊成如孟范斯德報則謂鄙人所用之名詞有所誤會所謂國家應指省分而言等語鄙人返印後又對本國人民講演全世界致病之源並提倡人類團結之必要兵凶戰危必須設法剷除因彼等聽衆則謂鄙人所抱之目的係使彼等自弱而已蓋彼等均欲兇悍驕強鹵莽滅裂彼等無暇研究商尙思想彼等認戰爭爲優勝劣敗之利器歐戰結局後鄙人曾赴歐洲頗受一般人士之歡迎但鄙人深信歐洲人士之所以表示歡迎者並非因譯書之故因歐洲各國係欲由遠東覓一新法以爲改造歐洲文化之轉好之基礎而已故鄙人之演說聽者多以爲是惟此事極關重大甚願日爲相睽之兩半球團結一氣以謀戰禍之銷彌故鄙人願將今世之觀念加以表示質言之即現時各國多以科學發達之故日益接近但欲達到此種目的非以哲學爲之媒介不爲功鄙人在歐時曾設法聘請大思想家來印參觀書院予以援助巴黎之洛威博士佩鄙人之請前來參觀洛氏精於印度法律與歷史竟在孟加拉省盤桓一年半之久德國某名儒亦曾翻臨嗣後來印者尙可相繼而來云云（美）

▲府部又將裁員　公府與各部又將有行一批裁員令俟國務院辦理完竣即可實行預計將來被裁者共有五百餘人云（一）

▲程克返京　程克前因送母柩赴津現已畢事業于昨日（二十五）下午二時返京　（美）

▲銷燬銅元票版　京華印刷局所存銅元票版自銅元票停止兌現後即被官廳查封日前財政部函知各官廳請將銅元票版先予啓封並派員會同監視銷燬云（神）

▲大宗地質古物運京　農商部地質調查所顧問安特生於去年十月間奉派往陝甘新西北各省採探礦質及遠年古物迄今半載有餘尙未回京農部昨接安顧問電云安自奉命來北業經七月所有在甘新陝各省考察採探各種礦質及夏商唐宋遠年古物共裝一百五十箱委託英敎士特爲代爲運京並請農商總長顏惠慶函咨交通部轉飭京漢隴海兩路沿途派警妥爲保護運京以便陳列該所（益）

▲交通部撤銷電報房　交通總長吳毓麟爲整頓電政實行路電會議決案起見前曾通行本京各衙門開將各該衙門專設之電報房一律裁撤各衙門爲否有要求繼續設立者有要求給期撤退者幷有至今尙未答復者頃聞吳交長昨已飭由電政司第二次通行各衙門限於五月一日以前將各衙門專設之電報房一律裁撤所有各該報房一切費用即行停止原有報房員生及機器等件擬一併調還以資結束如仍欲保留則一切費用自五月一日起歸各該機關支給交通部不能代墊分文幷無通融餘地云云（神）

▲易宗夔辭法制局長　法制局局長易宗夔昨日特向衆議院聲明欽遵憲法第四十五條之規定解去法制局局長一職專負議員責任聲明書原文如下易宗夔爲聲明事查憲法第四十五條有兩院議員不得兼任文武官吏之規定自十二年三月三十一日本大總統令任命宗夔爲法制局局長當時憲法尙未頒布故爾遵令就職茲値實行國憲之際自應欽遵憲法辭去法制局局長一職專負議員責任理合具摺聲明敬請公鑒（神）

▲眞光門口之搶案　昨日下午七時眞光電影戲院發生搶案被搶者係參議院議員劉哲搶匪名岳知心京兆人是日劉氏偕參院主席谷嘉蔭赴眞光看電影買票時劉從腰包掏銀元票一札（共七百元）找詩零票向櫃上買票致被匪人所見因在門口等候迨至七時該院散戲時劉等出院該匪僅將劉一拙而七百元之銀票已不翼而飛當時劉覺得有異迨一檢查腰包則已空空如也知係被搶手所竊向外直追該匪見勢不佳亦向外東華門飛跑該處警察向前將該匪截住扭住派出所當時由其身邊搜出贓物當將該匪人送往內左一區警署核辦（美）

▲王湘當選參院內務委員長　參議院內務委員會昨日在第一休息室開會選舉委員長及理事出席委員王湘郭步瀛楚緯經鄭江灝等六人王湘當選爲委員長郭步瀛當選爲理事　（神）

▲棗陽旅京同鄉反對加賦　昨日有湖北棗陽旅京同鄉高維崑陳重民等致電湖北兼省長蕭耀南反對該縣現任知事孟平無端增加田賦三倍之多實屬違法溺職橫征暴斂請立予撤換以儆官邪而蘇民命　（神）

▲孫揆誕辰之所聞　昨日係孫揆誕日孫未到院辦公院中僚屬聯翩赴寓句承澤園因此國務院遂頓形蕭冷至孫本人則上午九時即赴跑馬廠王懷慶等之午餐會午後二時許幷由王等偕遊西山各名區預定於晚七時往海甸承澤園受院中僚屬之慶賀其西堂子胡同本宅自晨及夕車馬絡繹不絕府秘書長及各總長暨其他要人皆往祝壽均由其長子景陽及院王秘長暨其他三秘書分別招待又誡孫嘉韓壽辰本人擬于清晨輕車簡從前往西山躲避但因京營長官王懷軒辭松坪等邀其在跑馬廠午宴故昨早九時先赴此約其西山之遊則改在下午當晚院中屬僚醵金設筵于海甸承澤園爲其稱觴祝壽悅務處人員亦有一部分加入兩院議員亦有往拜壽者尤不乏人聞孫氏定今早八時回京照常舉行閣議在此稱鬮職員大都趨往海甸致祝其够不上者亦以院中無事散値較早惟閣各廳科處中尙有一部分人員秘密集議蓋因此次裁員結果被留者一律月支津貼六十元而各科處新派之帮辦則仍支原薪未免不公故乘昨日清閒聚議所以抗爭之法（美醒）

▲京中貴人內眷將以法律手續檢舉某偵緝機關說　日前西城沈篦子胡同某宅主人生辰議會京中達官貴人之內眷乘興作麻雀之戲忽有偵緝隊隊兵數人闖入該宅因並無聚賭即加呵叱乃該兵軍士不由分說捉將官裏去其中有某廳士去後即向長官報告不多時即來大隊籍前總長之女公子某閨籍前秘書長之內眷雖不多時即行各送回宅然于各貴人面子上太過不去且與開場聚賭究屬有別聞日內擬從法律手續檢舉該偵緝機關云　（聽）

▲京師警捐向無辦法　京師創辦警捐一事軍警當局已迭日磋商尙無辦法前日與商會曾爲一度之商權而商會謂須召集各行商會開會討論商取大家意見後再定現尙不敢贊同等語昨據提署中人云王薛二氏一再計議以此事難題甚多不易舉辦蓋假定之戶口究實尙不可靠設使可靠而北京共負治安之責者尙有游緝隊及四郊之游緝大隊二項連同警察共有三萬餘人殊少償多亦無濟於事若使獨歸警察而使軍隊向隅反致惹起糾紛尤不可行故又主張暫求商會通融墊付一二個月看財部有無辦法再行提議故此事尙無辦法云　（或）

來件

論商標法之要義（續）

（熊才）

五商標專用權　商標專用權因註冊而發生故商標專用權爲依商標法而設定之一種私權其私權可區別爲身分權與財產權二者然身分權爲從人之人身上位置所生之私權故可更分爲人格權與親屬權二者人格權爲從人類固有性質所生之私權即如關於吾人生命身體名譽自由姓名尊稱等權利是而親屬權則爲從人之親屬關係所生之私權即如自家長與家屬關係所生之家長權自親子關係所生之親權自夫婦關係所生之夫

京漢鐵路行車時刻票價表

中華民國十二年六月一日起改訂

站名	第一次	第五次	第十一次	第二十一次	第十七次	第二十三次	第三十一次
北京前門	[illegible]	[illegible]	[illegible]	[illegible]	[illegible]	[illegible]	[illegible]
長辛店	[illegible]	[illegible]	[illegible]	[illegible]	[illegible]	[illegible]	[illegible]
保定府	[illegible]	[illegible]	[illegible]	[illegible]	[illegible]	[illegible]	[illegible]
正定府	[illegible]	[illegible]	[illegible]	[illegible]	[illegible]	[illegible]	[illegible]
石家莊	[illegible]	[illegible]	[illegible]	[illegible]	[illegible]	[illegible]	[illegible]
順德府	[illegible]	[illegible]	[illegible]	[illegible]	[illegible]	[illegible]	[illegible]
彰德府	[illegible]	[illegible]	[illegible]	[illegible]	[illegible]	[illegible]	[illegible]
新鄉縣	[illegible]	[illegible]	[illegible]	[illegible]	[illegible]	[illegible]	[illegible]
黃河北岸	[illegible]	[illegible]	[illegible]	[illegible]	[illegible]	[illegible]	[illegible]
黃河南岸	[illegible]	[illegible]	[illegible]	[illegible]	[illegible]	[illegible]	[illegible]
鄭州	[illegible]	[illegible]	[illegible]	[illegible]	[illegible]	[illegible]	[illegible]
許州	[illegible]	[illegible]	[illegible]	[illegible]	[illegible]	[illegible]	[illegible]
郾城縣	[illegible]	[illegible]	[illegible]	[illegible]	[illegible]	[illegible]	[illegible]
駐馬店	[illegible]	[illegible]	[illegible]	[illegible]	[illegible]	[illegible]	[illegible]
信陽州	[illegible]	[illegible]	[illegible]	[illegible]	[illegible]	[illegible]	[illegible]
廣水	[illegible]	[illegible]	[illegible]	[illegible]	[illegible]	[illegible]	[illegible]
花園	[illegible]	[illegible]	[illegible]	[illegible]	[illegible]	[illegible]	[illegible]
孝感縣	[illegible]	[illegible]	[illegible]	[illegible]	[illegible]	[illegible]	[illegible]
漢口江岸	[illegible]	[illegible]	[illegible]	[illegible]	[illegible]	[illegible]	[illegible]
漢口大智門	[illegible]	[illegible]	[illegible]	[illegible]	[illegible]	[illegible]	[illegible]
漢口循禮門	[illegible]	[illegible]	[illegible]	[illegible]	[illegible]	[illegible]	[illegible]
漢口玉帶門	[illegible]	[illegible]	[illegible]	[illegible]	[illegible]	[illegible]	[illegible]

站名	第二次	第四次	第六次	第二十四次	第七十四次	第七十六次	[illegible]	[illegible]
漢口玉帶門	[illegible]	[illegible]	[illegible]	[illegible]	[illegible]	[illegible]	[illegible]	[illegible]
漢口循禮門	[illegible]	[illegible]	[illegible]	[illegible]	[illegible]	[illegible]	[illegible]	[illegible]
漢口大智門	[illegible]	[illegible]	[illegible]	[illegible]	[illegible]	[illegible]	[illegible]	[illegible]
漢口江岸	[illegible]	[illegible]	[illegible]	[illegible]	[illegible]	[illegible]	[illegible]	[illegible]
孝感縣	[illegible]	[illegible]	[illegible]	[illegible]	[illegible]	[illegible]	[illegible]	[illegible]
花園	[illegible]	[illegible]	[illegible]	[illegible]	[illegible]	[illegible]	[illegible]	[illegible]
廣水	[illegible]	[illegible]	[illegible]	[illegible]	[illegible]	[illegible]	[illegible]	[illegible]
新店	[illegible]	[illegible]	[illegible]	[illegible]	[illegible]	[illegible]	[illegible]	[illegible]
信陽州	[illegible]	[illegible]	[illegible]	[illegible]	[illegible]	[illegible]	[illegible]	[illegible]
駐馬店	[illegible]	[illegible]	[illegible]	[illegible]	[illegible]	[illegible]	[illegible]	[illegible]
郾城縣	[illegible]	[illegible]	[illegible]	[illegible]	[illegible]	[illegible]	[illegible]	[illegible]
許州	[illegible]	[illegible]	[illegible]	[illegible]	[illegible]	[illegible]	[illegible]	[illegible]
鄭州	[illegible]	[illegible]	[illegible]	[illegible]	[illegible]	[illegible]	[illegible]	[illegible]
黃河南岸	[illegible]	[illegible]	[illegible]	[illegible]	[illegible]	[illegible]	[illegible]	[illegible]
黃河北岸	[illegible]	[illegible]	[illegible]	[illegible]	[illegible]	[illegible]	[illegible]	[illegible]
新鄉縣	[illegible]	[illegible]	[illegible]	[illegible]	[illegible]	[illegible]	[illegible]	[illegible]
彰德府	[illegible]	[illegible]	[illegible]	[illegible]	[illegible]	[illegible]	[illegible]	[illegible]
順德府	[illegible]	[illegible]	[illegible]	[illegible]	[illegible]	[illegible]	[illegible]	[illegible]
石家莊	[illegible]	[illegible]	[illegible]	[illegible]	[illegible]	[illegible]	[illegible]	[illegible]
正定府	[illegible]	[illegible]	[illegible]	[illegible]	[illegible]	[illegible]	[illegible]	[illegible]
保定府	[illegible]	[illegible]	[illegible]	[illegible]	[illegible]	[illegible]	[illegible]	[illegible]
長辛店	[illegible]	[illegible]	[illegible]	[illegible]	[illegible]	[illegible]	[illegible]	[illegible]
北京前門	[illegible]	[illegible]	[illegible]	[illegible]	[illegible]	[illegible]	[illegible]	[illegible]

往來西便門廣安門行車時刻票價表

站名	第七百四十三次	第七百四十四次	頭等票價
西便門	[illegible]	[illegible]	[illegible]
廣安門	[illegible]	[illegible]	[illegible]

往來長辛店豐台行車時刻票價表

站名	[illegible]	[illegible]	[illegible]	[illegible]
長辛店	[illegible]	[illegible]	[illegible]	[illegible]
豐台	[illegible]	[illegible]	[illegible]	[illegible]

往來北京坨里行車時刻票價表

站名	第七百五十三次 客貨車二三等	第七百五十四次 客貨車二三等	頭等票價
北京前門	[illegible]	[illegible]	[illegible]
長辛店	[illegible]	[illegible]	[illegible]
南崗窪	[illegible]	[illegible]	[illegible]
良鄉縣	[illegible]	[illegible]	[illegible]
坨里	[illegible]	[illegible]	[illegible]

往來琉璃河周口店行車時刻票價表

站名	第一百四十三次 客貨車二三等	第一百四十四次 客貨車二三等	頭等票價
琉璃河	[illegible]	[illegible]	[illegible]
周口店	[illegible]	[illegible]	[illegible]

往來高碑店梁格莊行車時刻票價表

站名	第八百五十三次 客貨車二三等	第八百五十四次 客貨車二三等	頭等票價
高碑店	[illegible]	[illegible]	[illegible]
淶水縣	[illegible]	[illegible]	[illegible]
易州	[illegible]	[illegible]	[illegible]
梁格莊	[illegible]	[illegible]	[illegible]

往來高邑縣臨城行車時刻票價表

站名	第九百零七次 客貨車三等	第九百零八次 客貨車二三等	頭等票價
高邑縣	[illegible]	[illegible]	[illegible]
鴨鴿營	[illegible]	[illegible]	[illegible]
臨城	[illegible]	[illegible]	[illegible]

注意　（一）本路特別快車係每星期四自北京開…… [illegible]

艾羅補腦汁

成功人與失敗人的比較

成功的人非常考究衛生……失敗的人不知衛生是什麼
成功的人用腦的時候多……失敗的人用腦的時候少
成功的人腦力極充足……失敗的人腦力極薄弱
成功的人知道腦力不足要設法補充……失敗的人不知補充腦力
成功的人知道補充腦力要服補腦藥……失敗的人不知有補腦藥
成功的人知道補腦藥中頂好的是艾羅補腦汁……失敗的人就是要服補腦藥也不知好歹只是胡亂買些僞藥吃吃

諸君須知腦爲一身主宰　事業之成敗　壽命之短長　皆以腦汁之强弱爲判　本藥房所出艾羅補腦汁　專治腦衰腦弱　頭暈頭痛　神經衰弱　遇事健忘等症　服後開展思想　大益腦髓　數十年來　譽滿衆口　功效卓著　無待贅言

成功的人知道有了好的東西是我不可缺少的立刻就去買……失敗的人雖然知道了好的東西依舊遲疑不決　足下要做成功人麼　還是做失敗人　服你自己想一想

天下馳名艾羅補腦汁　大瓶二元　小瓶一元二角半

總發行所上海中法大藥房
分發行北京大柵欄中法大藥房

四月二十四日　北京證券交易所行市

（前場開盤收盤）

[illegible]

（後場開盤收盤）

[illegible]

四月二十五日　雜糧行市

稻米……十六元　小站米……十五元　[illegible]

魂洋換錢票……三十一吊三　大毛錢每元……十一毛五七　洋錢……六九　小洋……十二毛四　金價……四十五元八　印花稅票……一百九十分　[illegible]

（三月廿三日白天）廣和樓

沈富貴　趙盛璧　雷喜福　杜富興　孫盛輔　[illegible]

獨木關　塌王莊　南陽關　庚娘　失街亭　[illegible]

（三月廿三日夜戲）廣德樓

小振庭　九陣風　小翠花　王又宸　時慧寶　[illegible]

鐵龍山　崔家莊　穆天王　搜孤　[illegible]

（三月廿三日白天）中和園

李惠琴　蓋榮萱　李桂芬　蘇耀筋　[illegible]

祭江　四杰村　[illegible]

（三月廿三日夜戲）第一舞台

馮子和　俞振雄　趙鴻林　[illegible]

紅[illegible]

權等是而財產則爲以可得處分之利益爲目的之權利故凡債權物權及無體財產權皆屬之惟債權爲對於特定人可得要求特定行爲之權利物權爲支配該物之權利而無體財產權則爲無形的精神上產出之一切權利也故商標專用權非債權因其非爲要求特定人行爲之權利又非物權因其非爲支配該物之權利而不外爲表彰自己商品所欲專用商標之一種權利殆可謂爲屬於無體財產權之範圍者也惟商標專用權有排斥他人專用之權利易言之即祇准該註冊人專用該商標而他人不得干與之此亦該權利之性質上當然發生之效力也但於此有應注意者即商標專用權雖爲註錄商標之國家對呈請人所付與專用商標之權利而與其屬於同一範圍特許權之國家則不得付與特許權何則蓋欲付與特許權須以國家有特許權之存在爲前提要件而國家本爲特許權不存在者既不存在亦即無由付與之彼所謂之特許權不過有確認之性質耳（註一）然余於此說未敢贊同蓋國家自己雖不有該權利亦非不可因法律之賦與而享有之例如商號權姓名權在國家本不有此項固有之權利亦未始不可由法賦與之者也（註一）美濃部達吉氏公企業特許之法律上性質（法學協會雜誌第三二卷第二號）前所說明爲商標專用權之意義茲更就其內容效力等項分析言之（甲）商標專用權之內容夫商標專用權爲商標專用權之權能易言之即註冊人就商標呈請書所指定之商品有專用該商標之權利亦即謂註冊人得獨占的專用而排斥他人使用該商標之權利也商標專用權既爲專用商標於商品之權利故於一商品發生一商標專用權之際雖無何等疑問然商標法施行細則第三十六條所規定一類別內之商品例如以第四十類之醬油醬及醋指定於同一呈請書而取得註冊之審定因此發生該商標專用權之際此項專用權是否爲單一實一疑問然就商標法第十七條規定商標專用權得隨使用該商標之商品分析移轉之法意推究之則如上所設之實例在外觀上商標專用權雖爲單一而實於每一商品即對於醬油醬及醋等均各發生一商標專用權故就實質論不可不謂有多數商標專用權之潛在也否則既係單一之存在安得分析而移轉之耶然註冊人對於其所指定之商品雖有可得專用該商標之權利而無必須使用該商標之義務但註冊、若無正當理由於內國註冊後一年內並不使用該商標或繼續二年間停止使用時則不無有受撤銷註冊處分之虞故不可不謂該註冊人實負有專用該商標之間接義務（Lndirektereerpfichtung）者也間接義務者因法律上或當事人意思希望爲某行爲之人爲該行爲則與以利益不爲則蒙不利益間接的强制爲該行爲之謂也（註二）石坂音四郎氏日本民法第三編第一卷四五頁（未完）

專件

國際聯合會第三屆大會第四股報告

國際聯合會全權代表辦事處編送（續）

第五款（一）審計股開會時若主管專員欲向審計股出席發言審計股應即照允若審計股邀請主管專員出席時主管專員亦須應允到會又他項職員若由審計股請主管專員轉請到股備詢應即到股（二）審計股不開會時若報告員因公在聯合會駐所或會中某機關駐所對於各項職員欲於公事上有所詢問時可照前節之規定辦理若主管專員向報告員提出問題報告員應即陳報股長　第二章聯合會機關之軍政管理　第六款一切聯合會機關並其中一切獨立機關須遵照本章程並遵照大會關於管理財政及預算事宜之議決案　第七款（一）獨立機關之財政管理除本章程有特別規定外完全與秘書廳之財政管理無涉（二）不獨立機關之財政管理屬於秘書廳財政管理之一部分（三）秘書長對於不獨立機關之預算及請欵問題經與有關係機關所組之諮詢委員會接洽應負責任並應監視各欵之用途及預算內之各項費用（四）獨立機關之預算及請欵問題應歸主管專員或主管官廳負責第三章預算之成立　第八欵聯合會之財政年期即爲陽歷一月一日至十二月三十一日　第九欵（一）每年應立一聯合會費用之預算表（二）此項預算應分秘書廳部獨立機關部週轉基金部（即墊款）（三）預算中除週轉基金一部外每部分兩門一爲經常費用一爲基本支出門（四）上節兩門中再爲分類或由辦公事件而分之或由費用種類而分之各機關均應遵照辦理以歸一律　第十欵（一）預算中秘書廳之部應賅括大會及行政院開會經費及一切不獨立機關之經費其各局所或委員會之費用凡經行政院根據聯合會約法第二十四條決定歸入秘書廳費用之內者亦賅括在內（二）上列各項費用與秘書廳之普通費用應分類編列　第十一欵聯合會總預算之前應先載列入預算各機關之出納預計之總表該總表應指明所需欵額以爲下列三項之應付（子）經常費用（丑）基金支出（寅）週轉基金（有需用時方加入之）第十二欵（一）預算中之每部如第九欵所規定者應具下列三項（子）各類預算之提要（丑）各欵之提要於每欵註明本年份請欵若干撥欵若干上年份撥欵若干實支若干（寅）各項詳細表及說明書務宜依照第九欵所定之原則分編列之（二）設或某項某欵預計之數與歷年相較出入極鉅則須附說明書詳述原因　第十三欵秘書廳及他種機關之職員姓名國籍職司俸給及其所支之交際費與居住費應編列成冊作爲密件與預算全案同時分送聯合會各會員並於大會年會時送呈大會　第十四欵預算案分送會員之後若預算中有更動處務使各項更動彙裁同一文牘之內遇有需要可將修正之預算案更替原有之預算案財政股亦得提出補添預算案於大會　第四章預算之表決　第十五欵（一）秘書長應取用辦法於每年五月一日以前將預算案及其各項附件按照第三章所載規條而編列者加以引言送交審計股（二）爲秘書長遵照上節之規定易於着手起見各獨立機關主管專員應將一切材料照秘書長所定期限或在該期限之前送交備用　第十六欵（一）審計股每年審核預算並於適當期限之內編就一報告書俾將該二文卷得於每年大會開會三個月以前分送行政院及聯合會會員（二）行政院對於預算及審計股報告書之意見至遲應在每年大會開會一個月以前送達各會員（三）審計股審核獨立機關之預算時此獨立機關可任意派員代表到股出席惟須預經審計股同意審計股審核不獨立機關之預算時則由秘書長爲代表而由一職員之對此機關負有專責者佐助之亦得照該不獨立機關之請求添派一諮詢委員會會員爲代表（四）審計股對於預算之修正案不得有所決議但可提議修改該股可將提議修改之案與主管專員或主管官廳會同討論次以討論之結果備具報告書從呈行政院及大會　第十七欵（一）大會任財政股將預算案及審計股之報告書討論完畢編造報告書呈交大會之前不得於公開會議時討論預算案（二）大會於公開會議時可任意修改預算案大會對於預算案之討論及表決辦法可據約法所授之權自訂規章以行之　第十八欵（一）任大會或財政股討論一獨立機關之預算時此獨立機關對大會可派一代表出席對財政股可派數員其數由財政股定之此項代表僅有備詢之權非經主席邀請不得發言（二）不獨立機關之諮詢委員會亦得於財政股討論該機關之預算時派一代表同樣出席　第十九欵（一）任大會開會之前秘書長如提議修改秘書廳預算務先提交行政院其關於修改獨立機關預算之提議亦須提交該機關主管官廳（二）照大會內部規則第十二條第二款所載除仍得修正外應執行下列規條（子）每股提出之報告如有關於費用事項應指明此項費用應歸入聯合會之總預算抑應由有特別關係之會員擔任（丑）除財政股提出之報告外每股報告中提出之辦法如需費用者應附一此項費用之預計表該表應力求詳確在所關問題提出大會以前由第四股審查（寅）大會對於牽涉費用之案非俟財政股審酌預算情形表示意見之後不得決定　第五章經費之籌集　第二十欵聯合會經費由會員依照約法擔任之　第二十一欵（一）大會將預算案表決之後會費即照約法之分配由各會員擔任由秘書長從速彙集有關係之文件送達會員請其在財政年期開始之後從速繳付又無論如何應請其將繳付之期預先通知（二）若至四月一日會費尚未繳付而又未聲明何時繳付者秘書長須向催索如仍無效以後每滿三個月再向催索一次（三）若會員預定付款之期太爲遲緩不能應會中急需則秘書長應向該國陳述詳情倘會員到其預約之期仍不交付則秘書長仍照本欵第二節所載之旨辦理（四）在本欵第二節所載期限之後行政院第一次開議時秘書長向陳述財政之概狀及其對未繳會費各國實行催索情形大會每年開會時亦作同樣之陳述由大會斟酌辦理（未完）

車站紀事

▲東車站出京
第十五師師長　靳雲鶚
陸軍中將　申士奎
陸軍少將　陳敬儒
京奉路警務處處長　王瑞林
前參政　張鎮芳
前吉長路局長　關鐸

▲東車站來京
內務總長　程克
前國務院參議　陳向元
陸軍中將　何守仁
參謀部總長　張懷芝

▲西車站出京
公府諮議　彭汶蓀

▲西車站來京
陸軍中將　李鴻藻
將軍府將軍　孟效曾

中華民國十三年四月二十五日

金銀錢行市

九六債…… 整餘參…… 國庫參…… 交通部支付參…… 十一公債…… 有利參…… 賑災公債…… 五月參……

農工股…… 交所股…… 漢冶股…… 招商股…… 電燈股…… 水股老股…… 警新股……

七年債……六十三元 整理七債……七十八元五 三年債…… 賑災公債…… 五年債…… 十一年債…… 流通參…… 整餘參……

英金票…… 日金票…… 新華股…… 農工股…… 交所股…… 招商股…… 國庫參…… 交通部支付參……

明光米……十一元五 南京米……十二元 鐵江米……十一元二 白麥子……八元四 花麥子……八元一 紅麥子……七元六
蕎麥……三元七 黃豆……六元七 黑豆……五元五 枚子……六元二 枚米……六元六 谷子……四元

四月二十五日　金銀錢行市
現洋換銅元……二十一吊九百六

英國金……九元三五 日票……七元六五

四月二十五日　油市行情
香油……二十三元 花生油……十六元五 豆油……十六元八 河油……十七元 胡麻油……十七元 黑油……

（三月廿三日白天）廣德樓
陳葉香 碰碑　俞華庭 惡虎村　藍月春 收關勝　俞步蘭 虹霓關　王少樓 陳宮計　李萬春 跑城

（三月廿三日白天）三慶園
方連元 水晶宮　許德義 采石機　郭仲衡 擊鼎　貫大元 陳宮計　周瑞安 紅梅山　程艷秋 弓硯緣

（三月廿三日夜戲）中和園
周慧寶　李蕙琴　蓋榮萱　蘇蘭舫　李桂芬　金少梅　紅鬃烈馬

（三月廿三日准演）慶樂園
早　小鑫　武家坡　金桂芬 珊瑚　秦鳳雲 傳
晚　高媚蘭 打花鼓　金桂芬 斬子　秦鳳雲 青梅

城南遊藝場
三月廿三日
碧雲霞　早春香鬧學　晚換太子
方震濤　早武家坡　晚上天台
于紫雲　八大錘　換太子
于紫仙　早大劈棺　晚換太子
郭瑞卿　早望兒樓　晚杯園
吳桂芳　學閨　換太子
任降仙　早武家坡　晚換太子
周喜芬　宋雲鳳　文玉仙　早晚演准拿手好戲
寰球唯一魔術　韓秉謙　張敬扶　全班演准早晚中西拿手奇術
特聘唯一雜技大家　常樹田　廣闊臣　邵雅軒　徐狗子　焦德海　廣闊泉　常旭久
早晚准演相聲雙簧雜技變戲法三弦拉戲
新到著名警探全部勇武冒險偵探長片　飛俠　連日夜准演星期一三五日換片

柯達
KODAK
REGISTERED TRADE MARK
請認明柯達商標
柯達攝影法極其簡易
柯達鏡箱之妙處在不必教授及練習即能使用凡攝影時所有之困難無不盡去更無笨重之件及預備暗室等之煩然則柯達攝影術豈不簡易乎
用柯達鏡箱作消遣品
柯達照相器具材料柯達經理人均有出售
外埠未設經理處招請殷實商號爲理人
環球著名照相器具材料製造家
上海柯達公司

第威德虎力丸　統年補品
奇大功效此丸乃經醫士證明爲治下列各症之靈驗奇藥　血枯症　虛弱　經期不正　抑鬱　血毒　憔悴　疲倦　腦筋失常　胃口失常　神經失力　產後虛弱　肌肉無力　神經疲乏　神經所致之頭痛症　不消化症　腦系痛　神經炎　壯年衰弱　失眠症　以及婦科諸症
價目　大瓶二元七角半　每半打十五元　小瓶一元五角　每半打八元
英商第威德製藥公司　上海四川路三十一號　郵政信箱第九四五號

各大藥房均有出售

費洋二分可得兩日之補品
本公司所贈樣品每家祇給一份請即將贈券寄下便可及早試服
◉白骨生春
茲撮錄京奉路直隸唐山大新莊郵寄代辦所李靜山先生來函如下　余服貴公司虎力丸一百四十丸數年乾癆即獲全愈誠不啻有起死人而肉白骨之功云云該原函已經由上海新申兩報揭見足證所言不虛諸君一經試服亦可獲此虎力丸之
請將此券剪下
如君尚未用過此種奉送樣盒請將姓名住址寄下附郵票二分即當原班寄贈樣品
贈券　省　城　鎮　街　號　君收
O. 12.

◉隱痛
病痛而不發現者其危險更甚且因不易發見往往不甚在意須知小小疥疮足成巨惡之瘡患故於初起之時應速治以相當方法則療愈易易故一見疥疮發現即宜用消毒藥膏敷治第威德松香膏乃科學發明滋潤皮膚消毒生肌之第一靈膏其功效已有千百謝函證實此膏又能爲美容之助可使乾枯之皮膚細膩潤滑頓現鮮艷之狀誠家家宜備之良藥能治　黃水瘡　痛瘡　瘡癤　膿瘡　刀傷　水火燙傷及打凍瘡等
各大藥房均有出售
價目　大盒每盒一元五角　小盒每盒六角
上海四川路三十一號
英商第威德製藥公司
中華郵政信箱九四五號

第威德松香膏

小說

茄楠香（續）（雲間王永卿）

隨備好藥弩右手較劍緩步而進以待之見一聲長嘯山搖谷震木葉脫落前山之顛一猛虎直撲而前小姐閃身以避之舉手一弩虎適回身射中其左眼再撲再射中其右眼痛及狂吼雙目已盲跌於前山之淵小姐呼二從者出再向前行無幾時夕陽又已西下矣因見溪邊有山石一方小姐曰且休息再往隨踞石危坐二從者出乾糧以果腹小姐食二囊焉從者曰頃虎之猛爲生平所未見而小姐能以一舉手之勞而殺猛虎何其易也小姐曰殺獸何難哉大凡爲虎所傷者皆先由腦經錯亂自顧之不暇何遑計及趨避適迎其鋒焉得不噬總之無論與獸敵人敵必先以己之腦經爲主避其勢而擊之豈不迎刃而解雖無縛鷄之力者何患哉從者不勝欽佩小姐曰此溪之源未識何在但聞此水係繞香而流者必其香之不在發源處也又無途人可詢余何因念離家多日不知老父病象如何言念及此不覺淚隨聲下曰天乎天乎何厄我如斯耶正欲拔劍自刎二從者急欲奪救忽聞一聲大笑小姐一驚劍鋒亦緩見樹林中一儒者冉冉而來曰此香之出處吾所知也小姐視之面如美玉一青年士人也心轉疑此深山窮谷之中人跡罕到之區而有士人出現非妖即怪吾且視其來意而對付之可也一手握定寶劍擧手作禮云如能示以此香之踪跡而救老父沒齒不忘又作一禮士人曰此香係混沌初開之時生於五指山之陰數千餘年神物呵護雖人間帝子亦不可得之珍也況離此尙有三百餘里過此即凶險難行凡人不可到汝一弱女子耳何能當羣虎之噬耶敝廬離此不遠家藏此香今當割愛奉贈以免跋涉較之徒受辛苦而無效果豈不妙乎小姐暗慮此言未知虛實然盼香心切且又自恃智勇過人不畏強暴即曰承先生之不棄憫弱質之堪憐惠香救父感戴難殺但尊居知未遠近曰三里之遙家維老母小姐曰窮谷之間與世隔絕先生仙乎人乎曰先世避亂至此在於人仙各半之間今日與娘子亦大有夙緣非偶然也何過慮焉以小人之腹度君子之心殊失我一團美意小姐因救親心迫又鬧祇於三里之遙且細味其言亦殊有理因令從者隨先生前行吾當隨後士人返步三人隨行愈行愈遠山路愈窄小姐沿途視以記識以免歸途迷路漸見峭壁矗立旁有一石窟在焉士人曰至矣請先入當袁苦以爲敬小姐曰吾平生不入他人門戶因盼香心急不敢不來惟求賜香而已何暇他言小姐因見所居之穴其爲離奇且時已深夜而無燈火所謂母也者未知何在心大疑之故不敢遽入也士人曰焉有過門不入之理須知勸人飲酒無惡意小姐堅執不入惟向索香士人忽張口向從者呵氣倒其一小姐知有變故隨擧手一弩正中其舌士人大叫一聲舌收三尺兩目如鈴伸開兩爪如鈎小姐迸發一弩又中其舌根隨手躍起一劍其舌立斷仍跳躍撲來小姐連發數弩悉中要害其物已僵揮劍坎爲數斷連呼從者見亦驚倒迭聲大呼始醒已能起立其一則不能醒小姐曰汝可負之出至原坐處再設法救之可耳幸沿途視有記識不致迷途至是處見星月滿天已不知何時矣小姐見施救不醒曰既如此今夜不能行矣且俟天明再作道理曰何物妖魅敢來傷吾從者曰此何物也敢問其詳小姐曰或即俗稱之夜叉乎否則何來如此長舌鬼魅幻形野行宜愼因即舞劍以消長夜劍光閃爍魑魅潛形忽見斗柄已斜異香觸鼻小姐曰異哉何來此香豈所謂茄楠香即在此乎因收劍至原坐處忽見石上一物狀如靈芝急取視之曰此茄楠香耶天賜乎因雙手捧定坐以待且惟恐飛去稍刻天已微明仔細把玩眞茄楠也

（未完）

新學制適用

新小學教科書 算術課本

●初級八冊每冊一角　高級四冊每冊一角●

本書注重以兒童在日常得到的數量經驗，解決自己生活中的問題，並養成兒童計算正確而且敏捷的習慣。取材，以兒童的環境爲本位；教材的進程，以兒童心身的發達爲標準。更參考歐美新法，參合新學制課程的程序，將教材悉心支配如下：

初級第一年：九十九以內的數位演示寫法及加減。
初級第二年：九百九十九以內的讀法寫法及加減乘除。
初級第三年：整數及小數兩位以內的四則。
初級第四年：整小數及諸等數的四則。
高級第一年：整數小數的四則　十進複名數的四則　求積　分數四則　百分法　利息
高級第二年：非十進複名數的四則　比例　外國度量衡　求積

初級第一冊，純用阿剌伯數字，第二冊方兼用漢字，以免初入學兒童之混淆。初級二年以上，更注意其趣和生活知識。

初級小學用書

書名	國語課本	國語教授書	算術課本	算術教授書	常識課本	常識教授書	社會課本	社會教授書	自然課本	自然教授書	公民課本	公民教授書
冊數	八	八	八	八	八	八	八	八	八	八	八	八
定價	一至四一角 五至八[illegible]	各三角	各一角	各二角	各一角	各三角	各八分	各二角	各八分	各二角	各六分	各一角

高級小學用書

書名	公民課本	公民教授書	國語課本	國語教授書	國文課本	國文教授書	算術課本	算術教授書	歷史課本	歷史教授書	地理課本	地理教授書	衛生課本	衛生教授書	自然課本	自然教授書	理科課本	理科教授書	英語讀本
冊數	四	四	四	四	[illegible]	[illegible]	四	四	四	四	四	四	四	四	四	四	四	四	四
定價	各六分	各二角	各一角	各三角	[illegible]	[illegible]	各一角	各二角	各八分	各三角	各八分	各三角	各八分	各二角	各一角	各二角	各八分	各三角	各角半

上列各書七折發售　另有樣本函索即寄

中華書局出版　癸(315)

新學制本用 新中學教科書

初級混合法算學　全六冊　第一冊四角
鄭鵬飛編　本書兼采德國略萊氏實用主義及美國布利氏混合方法將算術代數幾何三角四科融會貫通打成一片復經修正故能分量簡少而精要絕倫

初級混合數學　全六冊　第一冊六角
程廷熙　傅種孫編　是書采取最新編制又根據北高附中多年經驗加以試驗及修正始行出版取材尤注意本國習慣上所用之一切算內容非常完美

算術　一冊　一元二角　吳在淵　胡敦復編
習算以明理爲先本書注重理法於異同順逆等皆詳細比較反覆說明並載各種特別算法以便應用

代數學　二冊　一元二角　秦汾　張鵬飛編
據算術以說明代數之理法而於代數學之性質初學不易明者尤詳解說明並注重函數圖表以爲進習高等數學及其他應用上之預備

幾何學　一冊　一元　胡敦復　吳在淵編
本書將平面立體混合爲一凡屬相關之理莫不聯絡比較闡發盡致在幾何學中別開生面

平面三角法　一冊　八角　胡仁源　張鵬飛編
全書分量最不多能以極經濟之時間而得平面三角重要之學識公式證明但求於學者及說明之解法不舉多證圖以養成推運之力

以上四種均有習題詳解

中華書局出版　(癸320)

中華書局謹啓　北京琉璃廠　天津大胡同　電話南局八十五　四百三十九號

●內務部驗准天津警廳備案領有內部證書
祛毒丸　此丸一粒管保戒除遠年近日鴉片金丹嗎啡諸癮不分男女老少癮之大小性質和平功效如神　每付一丸價洋一元
大東堂高氏　一粒斷癮戒烟保安
蔘燕還原丹　此丹乃戒烟善後之聖品補損之良藥連服七粒面現紅潤久服長生衛生之寶貴也　每盒十粒價洋[illegible]

凡患陽痿而整物不舉雖不覺其痛心實不能... [illegible]

此膏分爲兩種男貼鴛膏女貼鴦膏
專治精關不固遺精滑精陽事不舉房事過度...... [illegible]

電 爲廣州醫生... [illegible]

北京豆食製造所

（森）研究製法（記）

鮮牛奶　國產生牛奶每瓶大洋六仙　●按月三十瓶一元八角
豆精乳（本所開市）（以上三種）此品我國土產
冰結凌
咖啡茶（均能零售）返老還少之功
●豆精乳每三十瓶大洋九角　●豆咖啡每磅洋三角

開設西長安角西頭路北　電話西局五百九十四號

●中華滙業銀行廣告

本銀行奉財政部批准立案定資本日金一千萬圓專營國內外匯兌並辦一切往來存款定期存款抵押放款跟單押匯買賣生金生銀以及銀行專務一事業務無不格外克己尙祈各界賜顧是幸特此廣告　總理章仲和　理事上小林和介　京行總經理李光啓　地址東交民巷西口戶部街　電話[illegible]　營業時間[illegible]

京綏鐵路行車時間里數客票價目表

中華民國十二年七月一日重訂

站名	第一次	第三次	第五次	第七次	第九次	第十一次	第十三次	第十五次	由豐台至各站三等票價	由豐台至各站里數
豐台	[illegible]	[illegible]	[illegible]	[illegible]	[illegible]	[illegible]	[illegible]	[illegible]	[illegible]	[illegible]
西直門 … 綏遠城（各站）	[illegible]	[illegible]	[illegible]	[illegible]	[illegible]	[illegible]	[illegible]	[illegible]	[illegible]	[illegible]

站名	第二次	第四次	第六次	第八次	第十次	第十二次	第十四次	第十六次
綏遠城 … 豐台（各站）	[illegible]	[illegible]	[illegible]	[illegible]	[illegible]	[illegible]	[illegible]	[illegible]

環城枝路

站名	[illegible]
西直門 … 正陽門	[illegible]

宣化枝路

站名	[illegible]
宣化 … 水磨	[illegible]

大同枝路

站名	[illegible]
大同 … 口泉	[illegible]

京門枝路

站名	第七百一次	第七百三次	第七百五次	第七百二次	第七百四次	第七百六次
西直門	[illegible]	[illegible]	[illegible]	[illegible]	[illegible]	[illegible]
石景山	[illegible]	[illegible]	[illegible]	[illegible]	[illegible]	[illegible]
三家店	[illegible]	[illegible]	[illegible]	[illegible]	[illegible]	[illegible]
門頭溝	[illegible]	[illegible]	[illegible]	[illegible]	[illegible]	[illegible]

注意

由正陽門下行第七百三十一次七百三十九次及第三列車各站上車旅客在西直門轉掛大同各站之第七百二十一次至第七百四十次各列車...... [illegible]